昭和五年一月二十四日　（金曜日）　THE KEIJO NIPPO　（第三種郵便物認可）　第七千九百五十九號

京城日報
夕刊
一月二十三日（木）
發行所 京城府太平通一丁目 合資會社 京城日報社

ふくくと お座敷 天婦羅 旭町一 川長

倫敦軍縮會議 愈よ本舞臺に入る けふ午前十時から

――若槻全權決意を語る

【ロンドン廿二日發電】軍縮會議の本舞臺は愈よ二十三日午前十時よりセント・ゼームス宮殿に於て開幕されるが、若槻全權は語る

明日からの會合で愈よ各國間に眞劍な折衝が開かれる、明日は眞先から噸數問題その他、この種の具體的討議を行ふ譯ではないが各國は各々の主張を開陳することになつてゐるから余も日本の主張を充分述べ以て世界の公正なる批判に訴へ我正當な要求を貫徹すべく決意してゐる

會議は非公開 各國の主張は後で公表

但し廿三日はその輪廓だけ

【ロンドン廿二日發電】廿三日より開かれる全體總會議はセント・ゼームス宮殿內アン女王の應接間として有名な部屋で、さすがに莊嚴と壯麗を極め、殊に三間余の大きなファイア・プレースの火は室內を落ちつかせてゐる、全體總會の模樣はすべて開會式と同じく、專門家は各國とも十五名出席するが會議はすべて非公開である。二十三日提案される各國の主張は直に速記にとられ公表する事となつた。併し會議の混亂を避けるため同日の提案は主張の輪廓のみに止め、日本も七割論には及ばぬことに決した

佛首席全權 前途を樂觀

一般の空氣から

【ロンドン二十二日發聯合】佛國首席全權タルデュ氏は二十二日午後マクドナルド首相と會見し、次いで伊、米兩全權と會見したが、同氏は會議前途における一般の空氣から各國の主張に余り距離なきを認め會議の前途を樂觀してゐる模樣である

五五三比率を 米國強ゆるか

――米國顧問の談片

【ロンドン二十二日發聯合】米國全權顧問ジョーンス少將が聯合記者に語つたところによれば、米國側は五、五、三の比率を巡洋艦をはじめ各補助艦にも適用の意嚮なるもの、如く、このことは華府會議において日本の承認を得て居るものと稱して居る。なほジョーンス少將は主力艦全廢などは信じないといつて居る

日英全權 私的會見

會議進捗を圖るために

【ロンドン二十二日發聯合】若槻全權とマクドナルド首相の私的會見はクレーギ米國局長及び齋藤外務部長を交へ廿二日午後六時半首相官邸に開かれ一時間余にわたり行はれた。本日の會見は華府會議の關係として行はれたもので、この種の私的會合で會議の進捗をはからんことを約した。なほ兩國全權は二十四日午前中一時會見することになつてゐる。

寫眞＝セント・ゼームス宮殿と宮殿內の大會議場

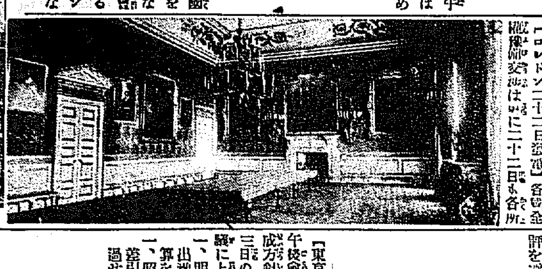

目まぐるしき全權の往來

【ロンドン二十二日發電】各國全權は二十二日も各所に織織され、皆目の廻るやうな忙しさである、我全權事務所には正午アメリカ、スチムソン氏が若槻全權を訪問し一時過ぎまで會談午後四時には佛國全權タルデュ氏およびブリアン氏が忙しさうに顏を見せ、更に午後六時若槻全權はマクドナルド氏を首相官邸に訪ひ約一時間會談したその他五國全權それぞれ盛んに努めてゐるがその內容は二十三日の總會でいかなる程度まで主張をさらけ出すかの打合せと相互主張の探り合である

佛首相の聲明に 米政府批評を避く

【ワシントン廿二日發電】佛全權タルデュ氏が『フーヴァー大統領とマクドナルド首相とは兩者の一致點に到達するに至らなかつた』と聲明したに對しアメリカ政府當局は左の如き事柄はスチムソン氏の自由裁量に任されてゐるとて批評を避けてゐる

時事小言　解散

議會が解散されて四百何十名の代議士諸君は蜘蛛の子を散らすやうに、議事堂の中から飛び出して八方に散つて行つた、此狀態は正に文字通りに解散に違ひないが、カイサンと讀むよりはトケチルと讀む方が面白い。爆發したのとのやうに、瓦の破碎が方々に轉がつて居るのは目障りだ、それよりは、トケチルと讀んで、消えてなくなる煙草の煙の如く、影も形もなくなる方がサッパリしてよからうではないか、斯く言へばとて、決して議會制度そのものを否認しやうとするのではない、議會は國家の柱も同然、微塵も動かしてはならぬ、コイツに手を觸れやうとするものがあるなら、名乘りを上げるがよい、病膽の小言子は刀を拔いて躍り出す勇氣もないがその邊に同じ心持ちの人達が澤山ある筈だ、何しろ議會制度だけは立派に育て上げたいものではないか。

◇

煙草の煙の如く、消えて散つて社會の視界外に去らしめたいのは、議會そのものではなく、議會を構成する素質のよくない政治家である『代議士は悉く政治家だ』といつたら『政治家』の方で泣くかも知れないが、近頃政治家の格が下つて來たから、我慢せねばなるまい、中には本當の政治家らしい政治家もある其處は、玉石同架で、一律に政治家といふ事にして置からうではないか、其素質のよくない政治家、賄賂を取つて私腹を肥やしたり、黨略に使つたりする政治家、そんな奴等を篩にかけるのが即ち解散、解散する以上、スッカリ、磨かして散らして仕舞ひたいものである。皮肉屋のバーナード・ショーなら、『解散の上に暗の字を付け、梅澁樂の暗解散として蹴り出せ』といふかも知れない。

◇

唯、解散したゞけで、暗を散らさなかつたら何にもならぬ、議會始まつて以來、今度で十三度の解散で、五十七回の議會中に十三回の人口流散が行はれた譯だ、議會が、往々にして滿足の議會を保ち得ないのは議員が多い結果に外ならない、六〇六の注射が利目がないほど病毒が膏盲に入つて居る、此處だ、政府と國民とが一大警戒を要するのは。惡質分子の消失、それが今度の總選擧の目標でなければならぬ。『僞造の多數』などいふ言葉が二度と誰もの口から出ないやう、選擧民たるものシッカリしてくれ。

朝鮮神宮に參拜の白川大將

入城の白川大將

朝鮮神宮參拜後 昌德宮、本府、其他を歷訪

朝鮮部隊巡閱のため昨廿二日夜入城した軍事參議官白川義則大將は廿三日午前十時參謀長と約三十分間會談、一旦ホテルに歸つて休憩その他を從へて朝鮮ホテルを出で先づ朝鮮神宮參拜後昌德宮に伺候同十一時總督府に到り、總督總監に會見し後午後一時龍山に南軍司令官を訪問、中村參謀長、小山田憲兵隊長より約一時間にわたつて朝鮮の軍狀を聽取し、更に二十師團を訪問上原師團長と約三十分間會談してホテルへ歸つた。なほ午後六時より軍司令官邸における晩餐會に臨むはず

明日の日程

白川大將は廿四日はまづ午前九時龍山步兵第七十九聯隊および第廿六聯隊に赴き親しく將卒の起居狀況および教育ぶりを觀察し、次いで步兵七十八、七十九聯隊、騎兵第廿八聯隊および工兵第廿大隊を視察するはず

人

神宮參拜（一月廿二日）▲總數二五六人▲內地人一三七人▲朝鮮人一一九人▲團體▲京城修養團三四人▲警務課教習生六一人▲前年度總數一六四人

◇白川義則大將 ▲參謀岡部男（副官）廿二日夜入城▲多田榮吉氏（新義州實業家）廿三日朝入城朝鮮ホテルへ
◇光永星七氏（總督電氣會社々長）▲大木良作氏（全州實業家）▲松本貞市氏（同上）廿二日入城龍前屋旅館
◇吉田英三郎氏（平壤電興專務）▲土屋傳助氏（殖銀大邱支店長）廿二日夜入城大和旅館へ
◇清水精一氏（忠南衛生課長）廿二日夜入城平田旅館
◇元村甫氏（全北衛生課長）▲杉田鹿氏（慶南衛生課長）廿三日朝入城山本旅館
◇康璟根氏（江原道衛生課長）▲多羅嘉義氏（江原道衛生技師）廿二日夕入城龍屋旅館
◇山本直一氏（全北日報京城支社長）挨拶のため廿三日來社
◇木田久氏（有隣生命京城支店長）太政支店に榮轉二十四日午後九時發にて赴任
◇久保喜代二博士（城大神經科長）岡崎町六ノ一八に轉居（電話龍山七七七番）

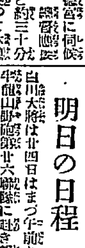

江都秘錄

捕物奇聞

【26】稻葉進作

異國煙草（二）

『だがな、これア誰にも言ちつアいけねエぜ、そのかみさんといふのがそれ、その殺された女よ、その時賣つた品がまだ値ばかり高くつてゐたのでかうやつて飲めるつてえ譯さ』

それからは他愛のない話ばかり飲む程に吸ふほどに、彼等は呂律も廻らぬまでに醉ひどれると娘の男の目がいよいよけはしくなつたが、その鼻先につつ伏してゐたのが御家人三郎。

御家人三郎のいびきは一時やんだやうだつたが、また盛んになつてゐた。それがよひどれにはもつけの幸である。

『兄貴どうだらうさいいびきだなア、さつきからだまつてゐれアいゝ氣になりアがつてグウグウやつてアがらア、押ッ通しの惡い奴だぜ』

『まアいゝつてことよ、お酒ひに酒を飲んでいゝ心持ちになつてるんだから勘辨してやれよ』

『いけねエ、こゝは寢床ぢアねえんだ、誰が何てつてもいけねエ』

斯うなつてはこの男は手がつけられなかつた。酒飲が常としてとめればとめる程つけあがり、くだを繰返しくゝ續いてゐるうち、傍の男が『御家人らしいから構ふな』と云へたのが、なんの理窟もなしに一層癪にさはつて、も發端な態度となつた。

『御家人がなんでエ、向ふがご家人なら、こつちは雜貨屋樣だい。この頃の歌さんぴんはから意氣地がねえが腕ッ節アつえんだぞ、一つぶん毆つて見やうか……』

だが、その節にあやまるんなら勘辨しねエといふ譯もねエんだ……ヤイ野郎、起きて何とか挨拶しろよ』

大之進はあひ手になるも馬鹿々々しい限りなので、このまゝこの場を濟ますつもりの知らん振り。それが却つて癪にかつたらしい。

『オイなんとか言はねエか』

酒癖の男は、とうとう腕力で行くつもりか、大之進の襟をつかんでひき起さうとしたが、小ゆるぎもせぬのに腰を立てた時には、彼は全く狂亂してゐた。

『こん畜生ッ』

まつこうに叩きつけられた盃利に、大之進の額から鮮血がサッとばかりにほとばしつた。

『已れ』

大之進は、キット立ち上がつたが思ひかへしてまた御家人三郎になり濟ますと

『ア、痛えくく』

頭を抱えて往來へ逃げて出た。

よろよろと四五足步いた頃

『ヤ、怪我ですね、どうしたのですな』

呼びとめたのは、大之進よりは年の若いかつぷくのいゝ男、大身と見えて立派やかないでたちの武士で、チラと傷口を見てから、

『このまゝ置いてはいけません。せう、手當てをしてあげますから手前どもまでお出でなさい。すぐそこですから……』

伴はれた先は隅田川ぞひ待乳山の一角で、黑板塀いかめしい門構へはそのみなりに相應した豪奢なるものであつた。

武士は、傷口を白い粉藥をとかした水でよく洗つてから、矢張り同じやうな白い粉藥を傷口に塗り布で繃帶をしてくれた。

『私は御家人久保大三郎と申します。どうも御親切有がたうございました。いづれ改めて御挨拶には參りますが、御姓名にもお聞きを申し上げます』

『ハ、、、、また御挨拶にお出でになる程のことではないのですから、どうぞそれはご無用に……私は姫路藩人大寺與一郎と申す者。若し御邪魔がなかつたらでしたら、いつでもお出でなさい、手當をしてあげませう しかし、私が御邪魔の療治をするといふことは、どうかご內分にお願ひしたいと思ひます』

大之進が丁寧に禮をのべて門を出て行くと同時に、療治道具を片づけに來た男が、與一郎に尋ねた。

『あんな男を、平氣でこの邸に入れてよろしいのでございますか』

『アハ、、、面白いではないか』

實行豫算の編成

二十四日の閣議で決める 大藏省の方針決る

【東京電報】大藏省では二十二日午後會議を開き明年度實行豫算編成方針を大體左の如く決定、二十三日の省議に附議、二十四日の閣議に上程することに決定した

一、明年度實行豫算は昭和四年度提出豫算を基準とし同年度實行豫算を參照して編成すること
一、昭和四年度豫算より當然減を差引き當然增は緊切の範圍を超過せざる限度に於てこれを計上すること
一、昭和五年度豫算に於て節約繰延べを行ひたる額は四年度豫算よりこれを差引くこと
一、公債は明年度不成立豫算通り一般會計に於ては一切これを發行せず特別會計に於ては五千五百五十萬圓とすること
一、新規要求は四年度豫算の款項に超過せず且以下に於て流用し得る範圍に止むること
一、各省實行豫算概算提出期は二月二十日迄とすること

總選擧

立候補者（二十三日）

【東京電報】本日の立候補者左の如し

千葉縣第二區 吉植庄一郎（政前）
東京府第三區 佐藤 庄五（中新）
同 第二區 高橋 秀臣（民新）
同 同 中島彌團次（民前）
同 第一區 細川 光行（民前）
同 同 本多 義成（政元）
同 第六區 中村 繼男（民前）
同 同 淺賀長兵衛（民元）
同 第五區 鈴木富士彌（民前）
同 同 北 令吉（中新）
同 第三區 田川大吉郎（革元）
同 同 安藤 正純（政前）
神奈川縣第二區 片山 哲（社新）
同 第三區 始中楠右衛門（政前）
東京府第六區 中西伊之助（東無）
同 第五區 佐藤安之助（政前）
同 同 三上 英雄（政元）
同 同 川手 忠義（政新）
北海道第一區 一柳仲次郎（民元）
東京府第五區 斯波 貞吉（民前）
同 同 黑田 保次（中新）

淺原健三氏立候補

【福岡電報】大衆黨前代議士淺原健三氏は二十三日供託を了し福岡第二區より立候補した

志波、西岡兩氏も

【長崎電報】志波安一郎（政友前）、西岡竹次郎（政友前）兩氏は二十三日正式に立候補した

▲森、井上兩氏（廣島電報）森寅重、井上昌兩氏は二十三日供託金を納入し森廣島縣第二區から共に民政黨候補として立候補した
▲南正雄氏（岡山電報）岡山縣第一區から南正雄氏（中立新）正式に立候補した

選擧對策協議

首相、內相、仙石總裁等

【東京電報】仙石滿鐵總裁は二十三日午前九時、安達內相は同十一時何れも首相官邸に濱口首相を訪ひ、選擧對策その他につき協議するところあつた

大山氏立候補

無產大立物の顏合 又復同志打ちを豫想さる

【東京電報】勞農黨では二十二日大山郁夫氏を第五區より、中村高一氏を東京第二區より立候補せしむるに決した、これを以て東京第五區は大山郁夫（勞農）、加藤勘十（大衆）、松岡駒吉（社民）諸氏の無產派大立物の顏合せとなり、大阪第四區と共に無產陣營の火の出るやうな激戰が豫想されてゐる」（寫眞は大山氏）

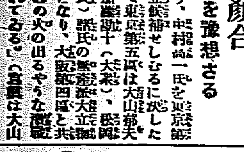

犬養氏の御曹子 東京二區から立つ

民政黨濱口總裁の秘書 中島氏と鉢合せ

【東京電報】犬養政友會總裁の御曹子犬養健氏は總裁のよき後繼として活動してゐる。同君は今度文士生活をすつぱりやめて政界へ東京第二區から立つて起ち候補することとなつた。抑も健君をかつぎ出したのは健君の親に惚れ込んだ鳩山一郎氏で、まづ第二區の舊友矢野鉄吉氏とも相談の上、愈選犬養總裁をたづねて健君擁立を申立てると、犬養翁は「健が出るなら古島（一雄）を出す、自分の肉身のためおれは金を出せぬ」と舊の意氣で一蹴した。然し健君は大いに乘氣なので鳩山氏は更に古島一雄氏も一も二もなく贊成、地盤もそのまゝといふ經濟的支持を與へたので、犬養氏も遂に健君の立候補を承知するに至つた。第二區では民政黨總裁秘書中島彌團次氏も出馬するので、はからずも濱口總裁秘書が見えることゝなつた。健君は慶應義塾院卒業、東京帝大哲學科を中途退學白樺派の文士で今年三十五歲の新人である（寫眞右犬養健氏、左中島彌團次氏）

堀內參事官

二十四日發歸朝

【北平廿二日發電】米國大使館參事官に榮轉した堀內參事官は二十四日北平發歸朝することゝなつた

モヒ患登錄制

打合會を開く

今年度中に實施の運びとなつてゐるモルヒネ中毒患者登錄制度につき打合せのため總督府では二十四、五兩日間警務局長室で道衛生課長を招き打合會を開く

惠化專門校申請

京城府崇仁洞四十四番地財團法人朝鮮佛教中央教務院代表者理事李混惺氏は今回公私立專門學校規程第二條により惠化專門學校設立方を本府あて申請した

日本も結局は 承認の外なし

支那の海關金單位徵稅

【北平二十二日發電】日本公使館筋の諒解するところによれば、支那の海關金單位徵收問題に對する列國の態度はまだ決定されず、英米等はどこまでも二月一日より實施する意向とみられるが、日本側は理論上あくまで條約違反にあらずやとの疑問をいだき目下考究中である。しかし金單位徵稅を承認せねば輸入品押さへを拒絕すべき實際問題が起るので結局承認の外なきものと觀測される。

あすの天氣(24)

豫報 曇雪模樣

廿三日正午零下一〇度
廿二日最低零下一三度

高氣壓は支那中部から朝鮮にひろがつてゐるが黃海方面は氣壓の配置が不安定である全鮮一般に天氣は良いが南西岸は曇つてゐる今晩頃小雪の模樣あるも明日は曇り勝となる

コロムビア洋樂レコード
ニュープロセス 針音のない
Columbia

二月新譜（一月廿日發賣）

ベートーヴェン後期の傑作
四重奏曲 第一四番 傑作集第八二編 カペエ絃樂四重奏團 全五枚 アルバム入
チャイコフスキイの組曲
胡桃割人形 傑作集第八三編 オスカー・フリード指揮 ロイアル・ヒルハモニク管絃樂團 全三枚 アルバム入
ストラヴィンスキイの自作自演
組曲プルシネルラ 其五と終曲 パリ交響樂團
ヴェーバー最後の歌劇
オベロンの序樂曲 メンゲルベルク指揮 コンツェルトゲボウ管絃樂團
プチーニの悲歌劇
トスカ 第三幕の前奏曲 モラヨーリ指揮 ミラン交響樂團
ドビュッシイのピアノ曲
十二の前奏曲第一輯より 沈める寺 他五曲 マルセル・シアムピ獨奏
デ・ファリアの民歌曲
アストリアナとポロ カンシォンとホタ ヴァイオリン獨奏 レネ・ベネデッティ
ヴィヴァルディの名曲
大協奏曲 二短調 アンドレエ博士指揮 チューリヒ管絃樂團
シューベルトの歌曲
水の上にて 海邊にて テノール獨唱 フランク・ティタートン
二つの古典曲
スカルラティのパストラーレ マルチェロのトッカータ マダーミ マンドリン 四重奏團
吹奏樂
若ひたる擲彈兵 行進曲 防備軍の行進曲 フランス トラムペット吹奏團
コネクテイカット行進曲 アメリカ合衆國行進曲 コロムビア吹奏樂團
テイペラリの若人 巡邏曲 陣營節の朝 田園詩 イーストブールン 吹奏樂團
流行歌
ルース・エッティング獨唱 エーント・ミスビヘヴィン 黃昏
オスカー・グローガン獨唱 ティプトー 乙女よ何處？
映畫の主題歌 ダンス・レコードより
「ブロードウエイ・メロデイ」より ブロードウエイ・メロディー セルビン管絃樂團 君住生れた僕の爲 ブロードウェイ・ナイトリッヂ 綺麗なお人形の婚禮 リースマン管絃樂團
「踊る人生」より トルー・ブルー・ルウ イペナ・トラバドアーズ
ダンス・レコード
ポール・ホワイトマン管絃樂團 道遙けれど――愛して頂戴
ハリー・リーサーズ・シンコペーターズ ピッコロ・ピート――大學のサム
外數種――御用命を御待ち申上ます 御買上げは最寄特約店にて
日本コロムビア蓄音器株式會社

お慶びの日を喜久子姫にお傳へ
石川別當が御命を拜して
告期の御儀滯りなし

【東京電報】高松宮殿下と喜久子姫の御結婚の日もいよ／＼あと十余日と迫つたのでこれに先立ち今日二十三日の吉日殿下には石川別當を小石川第六天町の徳川公爵邸に御差遣、賢所大前に晴れの御結婚式を擧げさせらるゝ喜びの日を御傳へ遊ばさせられた。この朝高松宮殿下には九時海軍中將の御正装にて御内儀謁見室に石川別當を召され山口、水野兩事務官侍立の下に二月四日結婚の儀を行ふことを喜久子につぐべしと述べさせられた。別當は謹しく御命を拜し午前九時二十五分菊花紋章ある宮家自動車を驅て第六天町公爵邸に向つた。同九時五十五分瀟洒な吉島御用係公爵邸に參着すると、喜び溢れた公爵邸では徳川公爵、池田侯、藤澤兩御令孃夫人外家職の人一同はフロックの禮装で玄關前にずらりならび使者を迎へ休所に招じ申した。正殿の間は御納采の儀に用ひた部屋ながら、今日の喜びを掲出たき御儀の内の喜ばしき日時を拜する喜久子姫は、御使者休所に入りたると聞き十時實枝子母堂、池田侯と共に正殿の間に足取りもしとやかに進まれた。姫を中心に母堂後見人敬禮紙に嚴かに認められた旨を恭々しく池田侯に傳宣した。池田侯は謹みて拜受の旨姫に奏し『謹みて御旨を承じ申す』と言上し、こゝに石川別當は御親族會に退む告期の儀を終らせられ、御使者退出、午前十時四十分石川別當は御式終了の旨を殿下に伏奏申上げた。これにていよ／＼二月四日の御結婚の日を待つばかりとなつた。

賢所大前の儀は二月四日

【東京電報】高松宮殿下と喜久子姫の御結婚日時左の如く二十三日宮内省より發表された

一、賢所大前の儀皇靈殿神殿に謁するの儀、二月四日午前九時
一、參内朝見の儀、同日午後三時
一、皇太后陛下に朝見の儀午後四時

なほ同時に左の如く告示された

宮内省告示第三號
二月四日宣仁親王殿下、公爵徳川慶光姉喜久子ト結婚ノ禮ヲ行ハセラル
昭和五年一月二十三日　宮内大臣　一木喜徳郎

最後のご挨拶　高松宮殿下との御納采の儀、賢所大前の御結婚式を行はせられるので徳川慶光公家では廿日午後五時半から華族會館に徳川一門の人々を招待し姫としての最後の挨拶をされた（寫眞左から三人目より喜久子姫、伏見宮妃殿下、徳川實枝子、母堂の後方徳川家達公）

若槻全權は廿七日再び放送
全米にきこえた英首相の演説放送

【ニューヨーク廿二日發】英首相マクドナルド氏は國際ラヂオを通じて左の如き演説をなし全米の聽衆に明瞭に聞えた

會議は、軍縮會議の前途には幾多の難關が横はつてゐるが、結局軍縮の協定に到達するに困難ないことを信じてゐる。問題は如何なる程度まで參加各國が軍縮を共に進むことが出來るかといふにある

なほ若槻全權は二十七日スチムソン氏は二十八日、次いで各國全權がラヂオ放送を試み、聽者にロンドン會議の進行に從つてその成り行きを知るやうにするはずである

一萬人が簡保へ
好成績にホク／＼もの

簡易保險は豫想以上の好成績を示し開始以來四ケ月足らずで早くも一萬人の契約に達し豫定豫想を突破してしまつたが、昨今の契約は三百口内外の契約があり遞信局は、ホク／＼ものである。分析では朝鮮在來の形に依てゐるといふ。かく朝鮮人側に加入の理解があり特に鐵道、良い成績として地方では郵便局所在地の所有者が加入し、一萬人中に加入せし

先づ十二ケ所に不時着陸場
飛行機の安全を期するため
遞信當局の計畫

飛行機の安全を期することは不時着陸場を多數に有することが第一の條件となるので、定期航空路に當たる朝鮮としては不時着陸場を設置する必要ありとし、遞信局では内地各地に不時着陸場を調査中であつたが、大邱以北五ケ所、忠北二ケ所、忠南北境界に一ケ所、京畿に一ケ所、平南に一ケ所、平北に二ケ所合計十二ケ所の候補地を選び佐藤航空官自ら現地に出張し實地踏査中である、右候補地中には土地を買收する必要ある所もあり、當局は豫算を緊密に附してゐるが、元來飛行機は高度の五倍を空中滑走によつて進行するので旅客機は普通二千米の高度を保つてゐるので、十里に一ケ所の割で不時着陸場を有すれば飛行は絶對安全であるから、遞信局では十二ケ所の外漸次適地を選び不時着陸場とする豫定である

職にあぶれて死の決心

二十二日午後十一時頃、漢江人道橋上にうづくまつて居る内地人青年があるのを巡邏中の龍山署員が不審に思つて取調べると右は神戸市須磨區通り三丁目五十八番地生れ、府内西大門通り百七番地大工職知田芳雄といひ不況のため職にあぶれ思案に餘つて自殺の場所を求めて來たものと判明目下本署で保護を加へて居る

外金剛一帶は絶好のスキー場
雪もよし斜面もよし
福田氏等歸る

雪の金剛山を探檢しつゝあつたスキーヤー鐵道省の川上氏に鐵道局の福田、中村の三氏は二十二日夜歸城したが、これ等のスキーヤーによつて素晴らしいスキーのパラダイスが發見された。福田氏は語る

最も好い所は溫井里より約三十分乃至一時間の所にある南一帶の約六百尺の連峰、雪もよし、斜面もよし、又玄人連のためには集仙峰の東日本海に面した一帶の斜面で、約二千尺の高峰で頗る愉快なスロープである。又練習地として高城のすぐ南の月飛山も好適なスロープである。いづれも二尺餘の雪があり容易に消えさうもない。又一歩進んで溫井里を越へて新豐里から末輝里に出る嶺を越ゆれば雪が四尺もあり斜面もでこれまた頗る愉快なスロープが澤山あるが、然し交通に不便である

雪の金剛を征服しスキー場としての處女地を滑る心地は又格別であつた。

天に神樣の居ないことを確かめる
あるロシア老人の見

赤い國——ロシアでも都會と田舍では非常な違ひであると、宗教を排斥するロシアの一面を物語る面白い話がある。歐洲を去る遠からぬシベリアの或る村にも宗教排斥主義が段々と來て、その村の教會を倉庫としやうといふことになつた。これを聞いた村の長老達は大いに反對して居たが、遂にモスクワにペテロウイッチといふ老人を派して政府に抗議せしむることになつた。シベリアの曠野の中のことゝて汽車もなく徒歩で出發した。

ペトロウイッチは飛行場に行くまでに百五十マイルの距離を歩かねばならなかつた。漸く飛行場のある村へ辿りついて見たら汽車は明日でなければ出ないことが分つた。仕方がないのでおぢいさんはノコ／＼飛行場の方へ出かけて見るとそこには大勢の人が集まつて居た。その中に金屬製のピカ／＼光るものが物凄い音を立てゝ居た。まだ見たこともない不思議なものなので目を皿のやうにして見てゐると一人の操縱士が『乘つてみないか』と誘つた。いはるゝまゝにのつてしまつたが、のつてから自分がモスクワに行く途中である、とそれといふのも馬鹿な青年が自分の村に入り込んで來て、天には神の居ないことを説き、かつわれ／＼の教會を藥物庫にしなければならぬと説かされたからだと語つた。

◇

この話を聞いた操縱士は矢張り赤い方のロシア人であつた。おぢいさんの村を聞いてから空高く飛び上りその村の方へカヂを取つた。やがて雲にかゝその村の教會や自分の家の赤い屋根が見えた。飛行機はこゝから急降りし二人の操縱士は村の町に降りおぢいさんを降した。おぢいさんは一口も口を利かずに自分の村を指してテク／＼歸つて行つた。一時間程かゝつて村に歸ると村人はその早さに驚いてどうしたと訊くとおぢいさんは嚴かな面持で『私は雲にのぼつて見たがお若い人がいふことに間違ひはない。確に天に神樣は居ない。』若い人に教會を藥物庫として使はせてやれ！とおごそかにいひ放つた。

◇

かくて蘇聯政府の宗教排斥運動の理想は木葉にも及び、勝利を收めて行く。

近日封切
本格トーキー來たる
野球時代（八卷）　四枚の羽根（八卷）
ナイト・クラブ（二卷）
本社後援、メソヂスト教會婦人會主催にて中央館に於て

赤い台詞で兩優へご難劇
脱線しすぎて朝劇の俳優を召喚

府内仁寺洞朝鮮劇場で上演中の近代劇『月曜日』の主演者李奎亮（三）と女優金玉（二）の兩名は二十二日午後十時三十分頃から終ると間もなく保安課へ召喚されたが、問題となつた『月曜日』なる近代劇はすでに府廳宅で検閲許可を得たもので、モダンガールに扮したものであるが、劇の主人公のモダンガールとその夫となるべき青年との會合場面においてたまたく臺詞が女性解放運動に及び、醜猥を極めてゐるうちモダンガールに扮した金玉はすつかり興奮の極朝鮮における女性運動を

二人組強盜
重傷を負はす
萬歳末の警戒網を冒し人夫長宅に押入る

【仁川電話】舊正月も迫る二十三日午前三時頃仁川府外花町の人夫長方へ二人組強盜が押入り家人を脅迫し重傷を負はし主人夫婦を脅迫し所持金を奪つて逃走した。同署では嚴重なる警戒網を張つて搜査中である

五萬圓騙取の金辯護士ら送局
外五名とともに
詐欺の取調一段落

府内樂園洞七九番地金泰榮辯護士外徐丙厚、申鉉浩、崔錫泰、朴服の六名は廿日夜突如鍾路署に引致され同署司法主任の下に極祕裡に取調べ中のところ廿三日朝取調べを終り金辯護士外五名はいづれも詐欺罪として檢事局に送局された、内容は府内關東洞六八番地閔泳先の所有にかゝる安城の所有地時價五萬圓のものを騙取したにある

三戶を全燒
竹添町の火事

二十三日午前六時十五分頃府内竹添町一ノ十七高某方より出火三棟三戶十八坪を燒失して同五十分鎭火、損害二千五百圓原因取調べ中

山内氏ら保釋出所

【釜山發】既報、釜山水産株式會社の事件で豫審終了となつた釜山水産株式會社常務取締役山内忠市をはじめ昌平、金、鄭の四名中、山内、臓出、鄭の三名は何れも廿二日午後三時ごろ保釋を許され五ケ月振りに出所した

動物愛護
海の彼方から嬉しい便り
動物虐待防止會へ
クーパー夫人の寄金

牛の唾液や馬の吐息も凍結する寒い日の使役牛馬な今日この頃の寒い日の使役牛馬の狀態をみるのは頗る苛酷であるが、朝鮮動物虐待防止會ではこの憐れな無言の動物を救ふべく、同會救護班員は早朝から日没まで使役馬の往來頻繁な貨物驛附近や往十里、或は漢江の採氷場や砂利場などで負傷馬の手當てや馬の氷上滑走顚倒による骨折などを防ぐ爲に氷上鐵の打込に懸命になつてやつてゐるが、同會ではなほ一般に動物愛護心を喚起するためビラ一萬枚をつくつて各方面に配布した、同會のこの活動を知つたニューヨークハンター女子大學名譽教授クーパー夫人は今度本會の事業の發展の爲へと四百ドルの寄附を申込み前に言明して自分は老齢なのでいつ死ぬやも知れぬが、かゝる場合は遺言より必ず相當の金額を贈與する』といひ、同會の活動をのぞんでゐる

七七の警備行軍

【平壤特電】平壤步兵七十七聯隊では行軍、宿營の研究かたがた行軍および警備行軍を行ふことゝなり、廿三日午前七時三十分營門出發第一大隊は平源、永柔、順安方面へ、第二大隊は甑山、介川方面へ、第三大隊は平北寧邊、陸川方面へ向ふ豫定である

一日平均七十五件
府の無料代書

京城府廳内公設無料代書所の昨年中の成績は總數二千七百卅四件で一日平均七十五件の好成績である

商品全部に對し多きは五割・二割の値下げを致しました。
廿四日より三日間
紅絹と白絹　特價賣出し
京城本町

平壤の騒ぎ
漸次下火
けふは兩校で騒ぐ

【平壤特電】二十三日午前十時頃平壤私立崇德學校、同十一時頃崇山女子普通學校の兒童はいづれも校内で萬歳騒ぎをしたがいづれも直にをさまつた。この外平壤における學生萬歳騒ぎはやうやくをさまりつゝある

共鳴

放運動の對照問題に立入り一方學生に拗じた李豊榮もすつかり共鳴して共に北鎭主謀運動の過激なる言動をなさんとしたもので、警戒中の鐵路巡査に直にとり押へを命じたが、憲兵隊もよく取調べの必要あり、かく召喚となつたものである

陳謝で事濟みとなる
支那官憲の發砲事件

去る九日吉林省和龍縣の支那官憲は咸北から國境警備の國境を越えて支那領土に潛入した朝鮮人九名を追跡發砲しつゝ越境り、遂にこれを逸した件あり、我領事は支那側に對し不法行爲に對し、嚴重抗議を申し込んだ所、支那官憲は廿一日に至り咸北鍾城署に出向して陳謝したので無事解決した

八人組の少年泥棒

【仁川電話】二十日午後九時半頃仁川花平里六七番地元佃の米倉庫に忍び入り小豆五斗入一俵價格十三圓を窃取したる犯人あり、仁川署で搜査の結果、犯人は花平里四三金顯俊（一七）同里金福萬（一六）外二名を逮捕し取調べの結果餘罪は八人組の少年窃盜團で府内各所を荒し廻つてゐたこと判明、仁川署では共犯四名の搜捕に努めてゐる

貧しい人達へ寄金

府内鍾路四丁目百十二番地金寶鉉は二十三日東部方面委員を通じて舊年末における鍾路貧民救濟の施米代として二百圓の寄附方を申出た。附近の貧しい人々は近頃の美擧として感激してゐる

親ナ共謀の万引

京城生れの閔陽郡逆面蓬堂里一七地大山富長衛（五〇）はつれ子三郎（一七）（假名）と共謀本町一丁目大阪屋號その他から黑襟夜叉夫婦白地、春のめぐみ上着情話婦女子秘帖等の積本を窃取し婦女町本願寺月光樓主子に賣つてゐた處を逮捕し京日本署に檢舉された

鍾路の棄て兒

二十一日午後八時頃府内鍾路五丁目二八九番地の朝鮮家屋門前に生後八ケ月の朝鮮女兒の棄子あり、傍らには若い女の手跡らしい朝鮮文言で子の生年月日及姓名を記し（この子を育てて下さい）と云つた意味の文句が書いてあつた

溫突を燒く

廿二日午後十時十七分府内唐珠洞十二番地朱學根方より發火、溫突板張一坪を燒失して即時鎭火原因は溫突煙突の破損から

燃料の合理化—即ち適材適所

咸興炭　京城府内持込み壹噸に付き　金拾六圓五拾錢也
一般家庭用として他に類なし　燃燒後木炭代用となる

忠隈炭　京城府内持込み壹噸に付き　金拾九圓五拾錢也
火力強く火持ちよし　一般暖房用、工場用

木屋の瀬炭　京城府内持込み壹噸に付き　金拾八圓也
火附きよく燃燒し易し　ストーブ風呂焚き工場用

吉井炭　京城府内持込み壹噸に付き　金拾六圓五拾錢也
純粋え物焚き易し　フクロク、センターストーブ向き外一般暖房用工場用

眞の緊縮節約　良き品正確な品を廉價に求める事

以上各種炭の外起行小松、網分、芳雄、芳の浦炭及び朝鮮炭では雜林、鳳山炭を取扱ひ致し居り候間多少に不拘御用命被下度候鮮産愛用の意味から出來る丈け鮮炭御利用被下度なほ大量御注文は特に出精御相談に可應候何卒精々御引立願上候

咸興炭採掘販賣
住友麻生代理店
雜林炭販賣
鳳山炭販賣
京城府南大門通り二丁目一番地（日本生命ビル三階）
朝鮮炭業株式會社
事務所　電話本局八九九番　本局三一九〇番　本局三四〇〇番
貯炭場
出張所　咸興大和町三丁目
炭坑　咸南新興郡加平面

地方特約店
釜山カネタツ商店、新義州中山商店、仁川清瀬商店、仁川林田商店、往十里吉成商店、一山小林商店、永登浦本原商店
京城府内各燃料商

自動車ガソリン節約器の發明
名稱　ポッグ　定價金六拾圓也
使用成績
東京、名古屋、大阪、熊本（一ケ月以上連續使用）平均三割五分二厘節約
京城（中央タクシー）昭和四年十二月二十日　三割五分一厘節約
同（新町タクシー）昭和五年一月十九日　二割二分強節約
同（黃金タクシー）昭和五年一月廿二日　三割四分八厘節約
朝鮮發賣元
京城府黃金町貳丁目一四八番地（長電本一一六一番）
石田建築材料店　上田陽康

品質日本一
ヤマサ醬油
三百年來時代と共に進み來つて茲に一九三〇年の風味を提供して皆樣の味覺に訴ふ

宮内省御用達　ヤマサ醬油株式會社

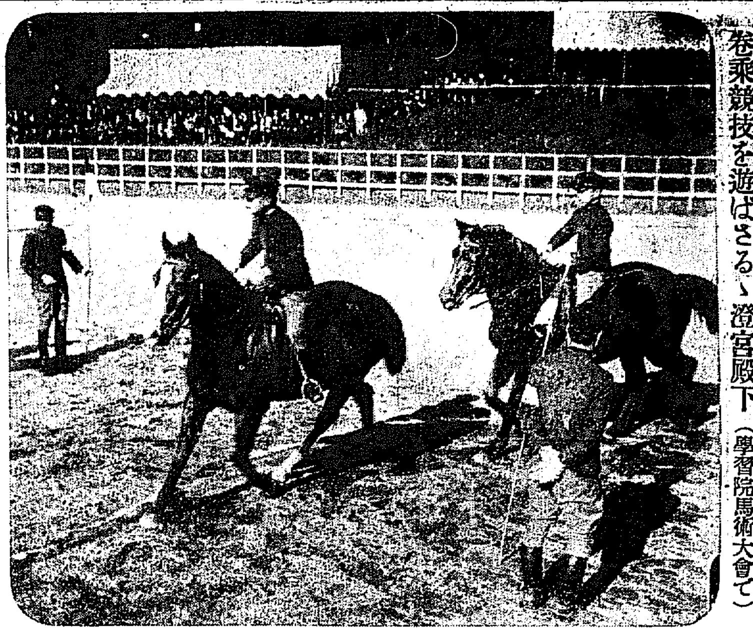

巻乗競技を遊ばさるゝ澄宮殿下（學習院馬術大會て）

昭和五年のラヂオ界（二）

どんな進路をとる

ラヂオに關する一考察

大飼意治

二、聽取者とプロ編成者

放送プログラムの行きづまりが叫ばれ如何にしてこの難關にして聽取者から飽かれて行くプロを打破して新生面を開くべきかが各方面で論議され放送局當事者もこれが策に腐心してゐるのである。實に放送プロは行き詰つてゐるか行き詰つてゐるとすれば如何なる點が行き詰りの原因であるか。この行き詰りを打破するには如何なる方策をとるべきか。等について論ずる前に從來の放送プログラムについて考察を加へて見たいと思ふ。

さてラヂオ聽取者が毎日の放送プログラム全部を聞くとは勿論思へないし又全部を聞く暇人も勿論ない筈は明かである。日々掲載される新聞紙上のラヂオ欄のプロを一々見る人はこれ又全然の暇人か放送業者外稀な事である。たゞ何か好きなものを聞いて見るものはないかナアーといふ程度であるか然らずんば新聞紙上を見ずに時間になつてスヰッチを入れて聞くのが世人一般ではなからうか。プロ編成者としては聽取者が大體して聞きたいと思ふものも一緒に六號活字程度であつさり片付けられてしまふのである。ラヂオ欄は又はポスター等によらない限り見るプログラムはこの點において甚だ價値少いものである。私人は自分に趣味ある種目以外においては日々定時に放送されてゐる放送種目時間等についても無關心に近い状態である。その好の聞いてこれは拙いと思へば一概に「何時もつまらない。何時もろくなものをやらない。」とスヰッチを切つてしまふ。何時も親切丁寧な人は新聞を以てこの不當な苦情を新聞社あてに出すかである。こんな種類の投書は日々何通となく舞ひ込むのであるが然し既に放送内容の改善を記事に致すには余りにも私情的である。理解と同情ある聽取者は双手を擧げて歡迎される。私情と感情に滿ちた投書は歡迎されないのみならず徒らに局員を困惑せしめる以外に何等の効をなさないのである。

聽取者として、ラヂオを最も効果的に聽取する爲には豫め番組に通曉する事が多ければ多い程よい事はたゞにラヂオ聽取の場合のみに限らぬ事であるが、聽取者は無理解ではないであらうか。ラヂオを娯樂の一と見、娯樂に興すれば足るとの限界を有する人は論外であるが娯樂より以上報道機關、教養機關としてこの利器を充分に利用し日常生活の一助とするためには忙中の閑をもつて多少の關心を持つべきではなからうか、私はこれ等の多少たりともラヂオに關心を有する人々の爲めに一藝術を提供して共に研究し共に改善の策を講じたいと切望するものである

三、放送種目、時間順序に就て

まづ我國の代表的東京中央放送局の通常月と日曜祝祭日における放送種目、時間、順序を表示してこれに對する考察を概的に下して見よう

AKにおける通常日の放送時間　放送種目

午前七、〇〇　ラヂオ體操
同九、〇〇　氣象通報
同九、一〇　料理獻立、日用品値段
同一〇、四〇　家庭講座
正午　時報
午後〇、〇五　演藝音樂
同〇、四〇　ニュース
同三、四〇　氣象通報
同五、四五　職業紹介事項
同六、三〇　英語講座
同七、〇〇　夜間ニュース
同七、二五　講演、演藝、音樂
同九、四〇　時報、氣象通報、プログラム豫告等

AKにおける日曜祝祭日放送時間並に種目（四年十一月プログラムによる）

午前九、〇〇　氣象通報（延時間五分）
同九、三〇　子供の時間　三十分
同一〇、〇〇　修養講座（祝祭日は記念講演）五十分
同一〇、五〇　營養料理
同一一、二〇　音樂演藝
同〇、三〇　經濟市況
同三、四〇　氣象通報
同六、〇〇　子供の時間
同六、三〇　娯樂講座（祝日は記念講演）
同七、〇〇　ニュース
同七、二五　邦樂講座　以下通常日に同じ

以上表示したAKの放送種目、時間、順序は我國代表の放送局たると全國中繼放送によつて我國各放送局は殆どこれと大同小異のものである。上記の放送種目を一、報道に屬するもの二、教養に屬するもの三、娯樂に屬するものと三種に大別してその放送のべ時間を見ると通常日においては

1、報道に屬するもの　百八十分
2、教養に屬するもの　二百分
3、娯樂に屬するもの　百四十分となり

日曜祝祭日に於ては

1、報道に屬するもの……六五分
2、教養に屬するもの……二〇〇分
3、娯樂に屬するもの……三一〇分となる

上記の三類別は放送の主要種目を報道、教養、娯樂と見る見地から類別したもので現在我國において一日に與へられてゐる放送延時間が概觀されると思ふ。通常日と日曜祝祭日において放送延時間に變りのないのが教養に屬するもので娯樂に屬するものは日曜祝祭日に約倍し報道に屬するものは日曜祝祭日が通常日に約三分の一である點が明かに認め出來るのである。これが現時における放送の定石でありAKが創立以來滿五ケ年をけみし各方面の研究をとげて到達したプログラム編成の經驗（現在における）の賜である。勿論これを以てAKが最善のものとして滿足し今後もこの態を固執するといふのではなく常に民衆の聲を聞いて斷を以て改善と充實を期してゐることは私がこゝに喋々するまでもないのであるが私はこれらの點に無關心でたゞ放送の一時的偶感をもらす人々に對しまづ根本的問題を基礎として改善の建策を望むものである。日々自分の職に多忙にして暇を見出し難い世の識者に冗漫にして拙劣ながら敢てこれを供して批判と指導を仰ぐものである。

山茶花＝高橋秋華畫伯筆

マスクと眼の調和

寒さが激しくなるにつれて流行感冒の多くなるのは毎年の統計の明かに示す所であります、そこで豫防と外出の前後にウガヒをやつたり、又大低マスクが用ひられるのですが、その衞生的方面においては別として、美的方面については特に若い婦人は魅力のある赤唇が隠れるのでいやがられるのです。然し下半面が隠される爲に眼の印象がかへつて強くなるものですつゝましくマスクをかけて眼だけがいき〱とするところに婦人の美しさが集中され、殊に額や口の形に自信のない人はマスク一つで美しさを増す事があります。この場合眼が美しくいき〱としてゐる事、そして朗らかに快活に積極的である事が一番大切であります、寒い風の日に外出する時はまづマスクをかけそれからショールをかけてそして一度鏡の前に立つて全體の調和と眼の輝きとを見ます。スット眼が冴え〲と澄み徹ましい容貌の輝きが自分をさへ恍惚とさせる様になつたら安心して出かけても差支ありません。

花嫁花婿

片倉半命藤鮮支社長小川新氏長女知惠子さん（二〇）は國際通運支店長竹中三郎氏夫妻の媒酌で澁澤學士堤信之助（三〇）氏と過日結婚式をあげた。新郎は京都帝大經濟科出身、新婦は學習院卒業（寫眞・新郎新婦）

JOCK

プログラム

二十四日（金曜日）

午前一〇、三〇　氣象概況、各地天氣實況
同一一、〇〇　料理獻立「豚肉の五目蒸」日用品値段
正午　時報、ニュース
午後〇、二〇　ラヂオ學校「趣味の地理」　鈴木駿太郎
同二、一五　家庭講座（鮮語）佛教信仰より見たる家庭婦人の使命（三）　金泰洽
同三、四五　ニュース、官廳公示事項
同五、三〇　內鮮語講座　金井鎬
同六、〇〇　子供音樂講座（東京）世界音樂地理（二）（テキスト十五ページ）　牛山充
同六、三〇　南道短歌　1短歌、2沈清歌外　朴綠珠
同七、一〇　ニュース、官廳公示事項
同七、二五　講演（大阪）西島翁先生を憶ふ　農學博士　大工原銀太郎
同八、〇〇　謠曲（東京）「[illegible]」（寶生會能舞臺より中繼）　シテ　寶生重英　ツレ　三川泉　ワキ　高橋進
同八、三〇　新內（東京）「[illegible]島後正夢」　地　寶生[illegible]　地　北瓜武久　地　高[illegible]進　三川[illegible]
　上調子　富士松加賀古　三味線　富士松[illegible]　富士松佐之助
同九、〇〇　俗曲　唄　地方健[illegible]　花茂堂その次　三味線　大和[illegible]三助
翌日プログラム發表、氣象概況、各地天氣實況、時報、國民保健體操

將棋新手合（一）

於東京市日本橋區蠣殼町二ノ十一　高島本將棋所

（圖は二六飛迄の局面）

平手　先手　▲五段　山北揆三郎（東京）
　　　　△五段　渡邊東一（東京）

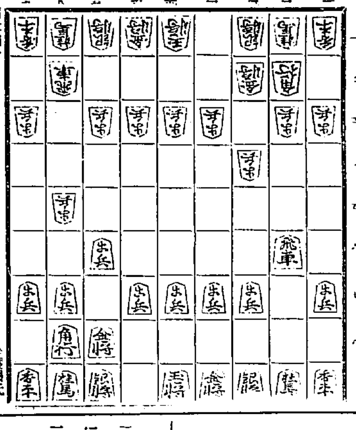

持駒　▲山北氏　ナシ　△渡邊氏　ナシ

△七六歩　▲二四歩　△二六歩　▲八四歩　△二五歩　▲八五歩
△七八金　▲三二金　△二四歩　▲同歩　△同飛　▲二三歩
△二六飛　▲八六歩　△同歩　▲同飛　△八七歩　▲八四飛
△四八銀　▲六二銀　△三六歩　▲五四歩　（以下次號）

料理

わかさぎの煮びたし

▲材料▲　やきわかさぎ十串水二合五勺、酒二勺、ハナガツオ少々、さとう大匙一杯半、醤油三勺

▲拵へ方――わかさぎをそのままお湯にちよつと湿しましてから串を抜き鍋に入れ、酒砂糖を入れまして落ぶたをして弱火でしばらくにます、なほこの際なかばにて醤油を入れ更に少量のハナガツオを入れ汁氣のあるところで鍋をおろし器にとり煮汁をかけて供します

中央館

（廿三日から）▲全八卷、杉狂兒主演『俺は天才』全八巻、杉狂兒主演▲『新大學生活』全六卷ジョージ・ルイス氏、ドロシイ・ガリヴァー孃主演▲『兩國橋』全七卷澤田敬之助、大林梅十郎演

讀本（昭和四年金山普女）

今晩の課題

一、次の文のわけを解きなさい。

1、一國文化の程度は、其の國民が國法を守る精神の厚薄に依つて測ることが出來るとはれてゐる、我々は常に國法にしたがつて善い上品な生活を營み、あはせて其の品位を高めることにつとめなければならぬ。

二、次の文の點を施せる處のわけを書きなさい。

本當に自治の精神に富んでゐる者は、公平無私、地方公職の選任などを率ける事ことだけを考へて決して私心をもたないのである。

算術（昭和四年平壤普）

1、110圓を1？年と十？年と…… [illegible]
2、3人で10…… [illegible]
3、白米1俵の[illegible]

家庭で出來る衣類の防水加工

最新科學の方法で頗る簡單に出來る

最新科學の進歩發達につれて近來絹物、綿物に防水加工するものが非常に多くなつて來たやうですが、然し未だ完全なものがありませんので、專門家の間においていろ〱研究されてゐるやうですが家庭で最も簡單にしかも比較的完全な方法を御紹介いたしませう。まづ藥屋から醋酸鉛と明礬とを買ひ求めて來ます。明礬に燒明礬と粉狀になつた明礬とがありますが何れでもよろしいのです。そこで醋酸鉛百に對する明礬百二十の割合に合せ、それを水一斗の中に入れてよくまぜ合はせておきます。そして沈澱した綿物と絹物とを十分に洗つてから十分の五位の割合の石鹸液の中に浸し、前に作つておいた液の中に十分位浸し、から乾かすのですが、沈澱した後糊をつけてからでも差支ありませんがつけない方が結果においてよろしいやうです。

大阪髙津表門筋

昔も今も

ちよふく　ひろくそり

效能で賣れる

効能　逆上・引下げ便通をよくし・頭痛其他諸毒を下す

本家七ふくや伊藤長兵衛

振替大阪九七三・電南七二九

慢性胃腸病にデブース氏錠試みて

これあ……なるほど
……いかにも……すてきもの

定價　三圓　五圓　十圓

適應症　慢性胃カタル　慢性腸カタル　急性胃腸カタル　慢性消化不良　慢性胃弱症　胃アトニー　胃擴張　胃下垂　胃酸過多　胃潰瘍

東京小石川小日向臺町二丁目
發賣元　鈴木コンパニー日本支店
京城南大門通　勅井樹房他
全國知名藥店にあり

實驗報告集　御申込次第無代進呈す

京城藥學專門學校

生徒募集　本科、別科生徒約七拾名　願書受付　三月三十一日限　試驗期日四月四日、五日、六日

入學資格　本科、別科共二中等學校卒業者

京城府黃金町六丁目十八番地　電話本局一六四四番

信仰と修養

一、キリスト教の既成書籍を準備して御待ち申上げいたします。

一、本會へ御入會の方に毎週『福音新生』を御送りいたします

一、本文庫の目錄はお申越し次第お送りいたします。

京城新生會（ケール氏邸）

京城蓬萊洞三二

大江山　鬼とせとのむトッカピン　まだ老も見ず頭はげれど

肺、肋膜には　心臓肺尖には　癩の肝

京城太平通二　池田へ

內科胃腸科　腦神經病

北島醫院

京城本町四丁目百五十五番地（電話本局三一七四番）

廿四・廿五・廿六日

藏ざらへ大廉賣市

○半額品　半襟、伊達巻、帶〆、メリヤス、中折、玩具、下駄、女子オーバ、子供服、子供雜貨、帽子

○三割引　小紋錦紗、セル着尺、モス着尺、銘仙、風呂敷、メリヤス、中折、ワイシヤツ、セーター、靴下、ネクタイ、首巻、ハンドバツク、トランク、膝掛、子供オーバ、マント

○二割引　縞模様、訪問着、大島紬、銘仙、友禪モス、カラー、羽子布靴、毛布、布團、座布團、下駄、足袋、男女子供服、手藝材料

其他全商品一割引提供

廿五、廿六日　ジヤズバンド演奏　一時、三時、五時、七時　於三階ホール

午后九時迄營業

丁子屋

クツくし美こりきつす

カガシ固煉白粉

難方の肌にもよくツク　持續力ある白粉

痔の新治療劑

ヘミルチン

適應症　內外痔核（いぼ痔）　痔出血（はしり痔）　脱肛（でぢ）　肛門裂傷（きれぢ）　痔瘻（あなぢ）　分娩後に於ける脱肛等……に

一般痔疾殊に治難とせる痔瘻に對し迅速治癒の効顯著にして無刺戟なる坐藥並に軟膏なり

各藥店にあり

大阪道修町二　藤澤友吉商店

營業課目

米穀・雜穀・肥料・委託販賣・外米・私設倉庫・米穀貿易・保險代理業・一般倉庫業・在米取引・米穀輸入

朝鮮鎭南浦　新井新藏商店

電話長　三四四四　四六一七　口座京城一四〇九七三番　又は（アライ）

檢眼と眼鏡

一、複雜なる屈折異狀は必ず專門醫師の視力檢定を受けねばなりません。

一、簡單なる屈折異常の自覺檢眼と完全なる眼鏡の製作は知識と設備の完備せる眼鏡專門の大學堂で出來ます。

一、非適度の眼鏡を掛けては眼に危險で有ります

赤十字病院・醫專病院・鐵道病院・江頭眼科・金井眼科・安國眼科　御指定

大學堂眼鏡店　京城府本町二丁目

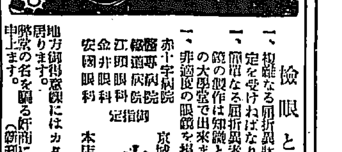

地方御得意様にはカタログにて御下命を頂いて居ります。貴紙の名を記る所商に依はされぬ（新刊カタログ進呈）

星印ソース

卓上星

この星は常に食卓の中央に位し　香味色彩よく　凡そ洋食のすべてに相和し　九星どの星の人とも相性よし

英國の産業合理化と 失業問題解決策

【三】

財界の巨頭と 仲の良いトーマス

現に斯うした肌合の人間が斯うした意氣込みで、失業問題の解決に粉骨碎身の努力をしてゐるのである。彼は先づ殖民地への輸出を盛んにすると、鐵道、道路等の建設改造計畫に依つて失業者を減らさうとした。五ケ年に亘る道路計畫だけでも三億八千萬圓に上るのである。然し何といつても今回新に發表された計畫が彼の最大の成功であらう。イギリスの産業は時代遅れになつてゐる。銀行に金を出させて新しい機械を入れ工場の組織を合理化すれば、息を吹き返すに違ひない。能率があがり生産費が下がればそれだけ輸出市場に於ける競爭力が出來る。それのみではない、工場設備の新陳代謝それ自身が國内に合理化景氣を起させる。財界の巨頭連と仲のよいトーマスであるから、斯うした話が纏つたのである。資本家に喰つてかかるだけの勞働リーダーには眞似の出來ない藝當である。

我が國は如何

日本の銀行家もイギリスの銀行の爲すところを大に注意するであらう。そして我が國の産業合理化に援助を與へる方法を考へるに遑ない。所謂「中小」と稱する工業家中には頭の遅れた者もあらうが彼等とても合理化の理屈位は理解し得るに違ひない。彼等を合同させてスケールを大きくするには銀行の斡旋が必要であらう、又工場設備の改善合理化には金が要る。銀行が合理化資金を供給してやらねば何も出來ない。さうなると銀行の方でも工業の專門的知識と合理化の結果を正確に計算する數字的頭腦とが入用になつて來る。合理化づくめで出鱈目をやれば銀行も共倒れである。殊にあぶないのは消費を考へない生産計畫である。金のかかつた工場が遊んでゐる場合になつては困りものである。製品の市場をよく調査して計畫を立てる必要がある。輸出を當てにする工業に於ては殊に慎重な調査を必要とする(了)

十二月中の 鮮内會社異動

京城商議調査 十二月中の鮮内會社の異動左の如し(單位千圓)

本店の部

區別		社數	公稱資本	拂込資本
新設	株式	八	[illegible]	[illegible]
	株式合資	…	…	…
	合資	[illegible]	[illegible]	[illegible]
	合名	九	[illegible]	[illegible]
	計	[illegible]	[illegible]	[illegible]
增資	合資	一	[illegible]	[illegible]
拂込	株式	…	…	…
減資	株式	一	[illegible]	三
解散	株式	[illegible]	[illegible]	[illegible]
	合資	[illegible]	[illegible]	[illegible]
	合名	[illegible]	八	八
	計	[illegible]	[illegible]	[illegible]
累計	株式	[illegible]	[illegible]	[illegible]
	株式合資	一	[illegible]	三
	合資	[illegible]	[illegible]	[illegible]
	合名	[illegible]	[illegible]	[illegible]
	計	[illegible]	[illegible]	[illegible]

支店の部

區別		社數	公稱資本	拂込資本
解散	株式	一	[illegible]	[illegible]
累計	株式	[illegible]	[illegible]	[illegible]
	合資	[illegible]	[illegible]	[illegible]
	合名	[illegible]	[illegible]	[illegible]
	計	[illegible]	[illegible]	[illegible]

備考 ×印は米貨弗

遊資吸收の 大藏証券 消化は良好模様

【東京電報】目下日銀の民間貸金四億九千萬圓の内約一億數千萬圓は遊資と見られてゐるので、解禁後の金融政策として之等遊資を吸收すべく大藏省から大藏證券を發出すことに內定し、その金額等に就き目下市中銀行の希望を聞いてゐる併し、目下金利の前途の見通しがつかないので遊資期間の制限が短くなると見られ從つてこの際大藏證券の消化は餘程と見られてゐる

千五百萬圓を 米國へ現送 シチー銀が發表

【ニユーヨーク廿二日發電】ナシヨナルシチー銀行は倫敦より金貨千五百萬圓米國に現送する旨本日發表した

內地銀は 現送不必要 在外正貨拂下て

【東京電報】金解禁後二十一日までに於ける外國銀行の正貨兌換額は二千七十萬圓(内ナシヨナルシチーバンク二千萬圓)で內四百四十萬圓は去る二十一日第一回船積みで殘りは二十三日のエンプレス、オブ、カナダ號で現送の筈となつてゐるが在外正貨拂下げをなしてゐるので內地銀は現送の必要なく……(以下不鮮明)

運賃競爭に 鹿郵が疲弊 朝郵強硬に對時

銀行に於ては輸入資金の手當をなすため四十九ドル八分の三で日銀から在外正貨の拂下げを受けたので銀行當分は正貨を現送する必要はない模樣である

大阪と廣州間航路を經營する朝鮮、鹿兒島兩郵船の運賃競爭に對し朝郵は鹿兒島郵船を相手として猛烈な運賃競爭をしてゐたが、この競爭に堪へかねて、鹿郵は昨年十一月朝郵に妥協を申し込んだ、しかるに朝郵はこれを拒絕し依然競爭を持續し今日に至つたが最近、鹿郵は競爭に疲弊した模樣で一時は三圓といふ採算を無視した運賃制約をやつてゐた鹿郵も六圓見當の運賃を唱へるに至つた一方朝郵は四、五圓見當の運賃で鹿郵に強硬に對時してゐる

信託令に 民間の意見 を徵す

五年度中に發布さるべき信託業法について總督府財務局においてその成案を急いでゐるが、案については總督府財務局の方針としては鮮人財界と密接なる關係ある同法規の成案については既にお役所仕事とせず、廣く民間業者の意見も徵するものとし、二月中に掛かるべき銀行會議の委員には、銀行業者、信託業者の代表者をはじめ廣大の業者をも任命すると

極東航空開始 を計畫 勞農政府が

【ハルビン二十二日發電】ソヴエートロシヤ政府に於ては今回ハバロフスク、ハルビン、ハバロフスク、アレクサンドロフスク間の定期航空路を開拓すべく之が試驗を兼ねてソヴエート百二十七號機が操縦士四名搭乘十五日處女航空の途についた、而して十七日オハ上空を通過し同日アレクサンドロフスクに着陸した。今後毎週一回旅客輸送に當り亞港、尼港を經出するものであると

京城でも 精糖賣値引下 水曜會で申合

で、假に解決は望み得ない形勢にある、しかし精肥の需要期も迫つてゐる關係上、需要期までにはぜひとも解決しなければならない事情にあるから本月末か來月上旬には何れか片づく模樣である

廿一日の供給組合の精糖賣値引下に基づき、京城水曜會では廿二日午前中の會合につき協議したが、結局同業中に於て、當日は市內糖業問屋に各指値販賣八を召集し、中値廿一圓八十錢を標準として……

信託令答申案 京城組銀總會で 協議

京城組合銀行では信託令に關する本府の諮問に對し目下答申原案の作製を急ぎつゝあるが大體原案も出來上つたので近く總會を開き正式に答申案を審議決定することになつてゐる

獨安の販賣權 解決が遅る

三井、三菱間のドイツ硫安販賣權問題は來城中のアーンス社のシユミット氏を中心として三井、三菱の間に協議が續けられてゐるが未だ問題は解決に至らない。即ち支店としての意向方針も最後には決定し得ないので目下本店に照して照會中である。一方三井としては分割してもよい意向を有してゐるが、三菱は鮮滿蒙滿關係から積極的に交渉を進め得ない關係もあり、京城……

中小商人の 購買組合對策 商議で協議

最近中小工業者の間に現下不況時の打開策として、購買組合に依る共同購入の要望が高まりつゝあるが、京城商議では二十二日午後二時から部會を開き、戶田、韓、吉城、阿部、松浦、內山、鑛谷の諸議員出席、中小工業者の購買組合に關する對策を審議したが、具體的方法は決定するに至らず、結局次ぎの如き申合せをなして午後六時散會した

一、購買組合關係者を懇談し、組合の設立に依り、打擊を受けつゝある現狀を述べ、購買組合の營業上に不合理の點があつた場合にはこれが改善につき要望する。る一方を認めるが、改善の餘地ある所に於ては當局者に、その後の狀態を一層精密に調査した上、更に部會を開催して協議すること

輸出ゴム底の 原價を引下

內地ゴム工業者が獨占してゐる此の輸出ゴム底の……(不鮮明)

朝窒品愈出廻る

興南の窒素肥料は愈いよ〳〵出荷することとなり二十一日から新義州と鐵原に各一車合計六十屯を初荷として發送したが、引つゞき出荷を見二月に入れば約二千屯三月には約七萬屯を發送する豫定で當面は主として湖南地方面である、從つて群山木浦より移入されて居た內地硫安には相當の影響を免れぬらしい

昨年の 砂糖移入增加

總督府調査、昭和四年度中の鮮內移入糖は藁貨原糖の十七萬三千九十二ピクルその他精糖、黑糖十七萬五千百九十ピクル合計三十四萬八千二百八十二ピクルで、前年同期に比し約八分方の增加を示した、これを移入港別に示せば左の如し

仁川	[illegible]	會寧	[illegible]
京城	[illegible]	釜山	[illegible]
群山	[illegible]	木浦	[illegible]
元山	[illegible]	大邱	[illegible]
城津	[illegible]	馬山	[illegible]
清津	[illegible]	鎭南浦	[illegible]
雄基	[illegible]	平壤	[illegible]
其他	[illegible]		

振替貯金受拂高

京城貯金管理所で取扱つた客年十二月中に於ける振替貯金の受拂高は受入は口數二十二萬八千百八十五口金額四千百十五萬四千九百九十八圓であつて拂渡は口數六萬九千三百六十口金額四千八十八萬二千七百三十五圓であり之を其の前年同月中の取扱高に比較して受拂口數は五分二厘金額は四分七厘の增加である。

商議交通部會

京城商議交通部會は廿二日午後一時より開催、都築議員提出にかゝる廿三項に亘つて協議したが、結局その中十二項を選び、役員會に提出することになつた。主なる項目左の如し

一、內鮮通信統一及打電時間を午後一時まで延長することを要望促進すること

一、市外電話料金の統一

一、仁川港に於る出入貨物船車接續作業を迅速ならしめ、稅關檢查の方法と相俟つて最も合理化すること

一、京仁間を接近せしむる方法として鐵道輸送並に自動車輸送の改善により、その輸送量の增大と、時間の短縮を期すること

鮮銀總會

鮮銀では二月十五日東京にて定時株主總會開催諸決算案(四分配當從)及監査役(伊藤紀兵衞氏)任期滿了につき改選の件を附議するはず

殖銀總會

殖銀では二月十四日同行樓上で定時總會を開き昨年下期の諸決算案(九分配當)を附議するはず

韓一銀總會終る

韓一銀では廿二日總會を開き左の四年下期の利益金處分案を附議し可決した、尙重役改選は取締役閔大植、閔楃植兩氏共重任に決定

八萬二千百十八圓本期純益金▲處分案一萬圓法定積立金▲一萬五千圓新株配當金(年五分据置)二萬三千七百五十圓舊株配當金(同)▲五千圓役員賞與▲一萬八千三百六十八圓後期繰越金

滿洲電氣据置

南滿洲電氣株式會社では第三十二回定時株主總會を來る二十九日同社內に於て開催、左の諸案を附議する筈

一、營業報告、利益金處分案の承認を求むる件

一、監査役任期滿了改選の件

一、前社長及常務取締役退職に付慰勞金贈呈の件

一、定款第二條滿洲電氣株式會社と稱するとあるを南滿洲電氣株式會社と改稱外六ケ條の變更の件

同社本期の利益金は二萬八千百二十三圓で九分配當を据置と決定してゐると

株式

諸株不味乍ら 京取株は奔落 十六圓九十錢の新記錄

前場 二十二日後場依然不味の後を受け今朝も阪地の變らぬ商狀を入れて仕手は全く氣乘らず東新は百二圓九十錢の寄と引三圓丁の間に氣休め的の商內があつた、一方京取は弗々乍ら軟派の賣物間斷なく入り込み今朝は大引十六圓九十錢と十數年來の新安値を示し由中道賣り松山買で一〇枚の手合せがあり京取株は全く顏色なき狀態であつた、即ち昨日の止に比し京取五十錢安 東新四十錢高であつた

稍引締る 京取も戾す

後場 前場は京取を除いて他は全部依然不味を續けてゐたが、後場は阪地の小戾りに東新は百三圓五十錢と付け堅調を呈し京取もこれに助けられて寄引は十七圓八十錢に引返し稍鯰盾を示した、即ち昨後場に比し京取四十錢高東新九十錢高であつた

古材に對する 豫想と現實戰

解禁と言ひ解散と言ふも夢材料としては一應言ひ盡された後丈けに材料としては餘りに興味性を持たなくなり現在は弱氣の跳梁する場面ではなくなつた、而してその反面に強氣は永い間吹き捲られた軟風の相場まつたのを機會に勢を盛返さんかの風情を示してゐる、併し軟材料は言ひ盡された後とは言ひ乍ら解禁による正貨の現象を眺めて相場は古びた材料とても又離念されたものではない然しながら強氣とても半年に亘つて壓迫を受け今息を入れた所でありなは目先に金融緩慢等の有利な材料が仙はつてゐるのみならず弱氣の言ふ如く商賈收縮や金利昂騰等はまだ容易に起りえないと觀てゐる、即ち双方の言ひ分は何れも尤もな處があり從つて相場そのものも板挾みで容易に動けずこゝ暫くは一應出盡した材料に對する豫想と現實で揉合ふことであらうと觀測されてゐた

京取は賣目標

昨年來京取株は爭鋼の不振や財界不況で更に買ひかれんかの風情を示してゐた折柄硬派の二位をしめてゐた洪政柱の二百枚の肩透しで現はれ過日は遂に十七圓九十錢の新安値を示した、そ れ以後とても軟派は終始件かんとなし昨日は新田のバイカイで更に十七圓四十錢に落ちた、併し軟派はそれではまだあきたらず今朝は十六圓九十錢の大引に由中道賣り山買で一〇枚の手合せをした、これを本年の高値十八圓三十錢に比較すると僅に一圓四十錢安である、今こゝに數年前からの安值を示せば左の如し

◇昭和二年七月十一日 二十圓丁

◇大正十四年七月二十八日 十八圓五十錢(大解合)

◇昭和四年九月七日 十七圓三十錢(古川癸)

◇昭和四年一月二十三日 十六圓九十錢(田中賣松山買)

消極的で 商內全く閑散

今朝も內地諸株は阪地の不味で仕手は一齊見送つてゐたが、地場京取株は依然京取、田中道より賣物出で引は小口乍ら田中商と松山の手合せで十六圓九十錢まで低落した、即ち今朝の出來高は京取一〇東新八〇合計一九〇枚で內三〇枚以上の手口左の如し

今日の手口

京取 賣方 京商七〇田中道四〇▲買方新田五〇田中道三〇

東新 賣方洪政三〇▲買方立山五〇

株式(廿三日)

京取短期

銘柄	寄付	大引	高値	安値
京取 前	[illegible]	[illegible]	[illegible]	[illegible]
京取 後	[illegible]	[illegible]	[illegible]	[illegible]
鮮新 前	…	…	…	…
鮮新 後	…	…	…	…
大新 前	…	…	…	…
大新 後	…	…	…	…
安取 前	…	…	…	…
安取 後	…	…	…	…
東新 前	[illegible]	[illegible]	[illegible]	[illegible]
東新 後	[illegible]	[illegible]	[illegible]	[illegible]

算定と日步

銘柄	算定	日步	代引
取	[illegible]	[illegible]	[illegible]
新	…	…	…
取	…	…	…
新	[illegible]	[illegible]	[illegible]
紡	…	…	…
新	…	…	…
鐵	…	…	…
蚕	…	…	…

東株短期市場

	寄付	大引	高値	安値
東新前	[illegible]	[illegible]	[illegible]	[illegible]
東新後	[illegible]	[illegible]	[illegible]	[illegible]

京仁大同安東鎭朝殖朝日

安東株式

	前日	大引	本日	前引
後寄	[illegible]	[illegible]	[illegible]	[illegible]

大株短期

銘柄	寄付	大引	高値	安値
大新 前	[illegible]	[illegible]	[illegible]	[illegible]
大新 後	[illegible]	[illegible]	[illegible]	[illegible]
鐘新 前	[illegible]	[illegible]	[illegible]	[illegible]
鐘新 後	[illegible]	[illegible]	[illegible]	[illegible]
日産 前	[illegible]	[illegible]	[illegible]	[illegible]
日産 後	[illegible]	[illegible]	[illegible]	[illegible]
東新 前	[illegible]	[illegible]	[illegible]	[illegible]
東新 後	[illegible]	[illegible]	[illegible]	[illegible]
日魯 前	[illegible]	[illegible]	[illegible]	[illegible]
日魯 後	[illegible]	[illegible]	[illegible]	[illegible]

大株長期

銘柄	前寄	前引	後寄	後引
大株	[illegible]	[illegible]	[illegible]	[illegible]
同新	[illegible]	[illegible]	[illegible]	[illegible]
日産	[illegible]	[illegible]	[illegible]	[illegible]
同郵	[illegible]	[illegible]	[illegible]	[illegible]
郵船	[illegible]	[illegible]	[illegible]	[illegible]
同新	[illegible]	[illegible]	[illegible]	[illegible]
鐘紡	[illegible]	[illegible]	[illegible]	[illegible]
同新	[illegible]	[illegible]	[illegible]	[illegible]
日毛	[illegible]	[illegible]	[illegible]	[illegible]

短期建玉表

	賣方	買方	建玉數
取	[illegible]	[illegible]	[illegible]
新	[illegible]	[illegible]	[illegible]
新	[illegible]	[illegible]	[illegible]
新	[illegible]	[illegible]	[illegible]
取	[illegible]	[illegible]	[illegible]

京大鐘東仁安 田 來 高

保合離脫困難

過日利喰に下押した相場も中旬の貿易入超增加を眺めては一入買氣を鈍らしてゐたが一面この入超は期節的のことであり正貨現送も大勢には……

落穗

府内の中小商人が不振に……よる苦鬪から▲府內の購買組合を商議で……てやれ營業稅をかけろ▲やれ組合の組織を改善しろと要望をあげ……めた▲不景氣で算盤が合はぬといつてこれを購買組合のみの罪に歸するのもおかしな話だが▲組合へ無理に理屈をつけ……は、逆惡至極だとこぼす▲その購買組合が今更如何やれ對策がどうのこうのと騷ぎたてるのは勝に落ちかねる▲購買組合は消費經濟合理化の最尖端を行くものだ▲購買組合を通じて安いものに向つて行くのは理の當然それよりから少し氣の利いた經營方法でも考へた方が身のためだ

取引停止

(二十二日)不詳 京城府三〇……合資會社島田商店代表社員島田……三郎

海外經濟電報

海外經濟電報の表(不鮮明)

期米(廿三日)

東京現株

銘柄		
株	[illegible]	
新	[illegible]	
鐘	[illegible]	滿
新	[illegible]	日
銀	[illegible]	同
新	[illegible]	富士
東		石
取		毛

仁川

	當限	中限	先限
前場 (一)	[illegible]	[illegible]	[illegible]
(二)	[illegible]	[illegible]	[illegible]
(三)	[illegible]	[illegible]	[illegible]
(四)	[illegible]	[illegible]	[illegible]
(五)	[illegible]	[illegible]	[illegible]
(六)	[illegible]	[illegible]	[illegible]
(七)	[illegible]	[illegible]	[illegible]
(八)	[illegible]	[illegible]	[illegible]
(九)	[illegible]	[illegible]	[illegible]
(十)	[illegible]	[illegible]	[illegible]
後場 (一)	[illegible]	[illegible]	[illegible]
(二)	[illegible]	[illegible]	[illegible]
(三)	[illegible]	[illegible]	[illegible]
(四)	[illegible]	[illegible]	[illegible]
(五)	[illegible]	[illegible]	[illegible]
(六)	[illegible]	[illegible]	[illegible]
(七)	[illegible]	[illegible]	[illegible]

賣買高	[illegible]
限 石	[illegible]

つよきよわき

株式 賣場の不況も興賑の向きも多く……と見る向き多く……て反撥薄く却つて賣方から手詰め相場は小しつかりしてゐる▲また讀賣解散もすでに相場に織込まれた後だけに興成なく軟ろ局面の展開有利見越と強飽きで下値はさびしい▲何分前途が不透なので何か動きでもあれば上げ相場の可能性は見受けられるが總選擧を控へてゐる現在容易にその時機は來ないかくの如くなので相當な見込の入れる買物乏しくこの解散後の一般氣運を示し市場は全くさびしい▲時に昨日の新安値に崩れた京取株は今朝又も昨かれ遂に十六圓九十錢と十數年來の安値に落ちた

期米 毎日こう保合ひが續くと賣方は水風呂に入つた時のやうに底から湧いて來るのを待つより外なく又一方買方は貧疲れで熟柿の落ちて來るのをねらふより仕方がない▲所詮どこも人氣が萎縮して居る關係から熟柿がおちそうに見へて容易に落ちない▲そこに買方も風邪をひかない程度のあたたかさがあるのかも知れない▲何にしても硬軟雙方共稍艱難の出廻は出ないと吟味である、また當分はその間の呼吸をうまく泳いでゐる方が賢明である▲仁川の役員問題は圓滿に解決したとか、際限なく紛糾させるべき當然でこんなことで紛め纏め返すのは全く仁取の恥である

期米 仁川海岸町 電話一六三〇・三七 荒淵取引店

無味乾燥

前場 阪地の下放れを享けて賣方の手控へに中物三圓九十錢先限五圓四十八錢と前日の止値より七錢安に寄付きその後五常田の賣りに四十三錢から四十二錢と更に氣弱れせしも少相場と見る賣方の手戻しに後場は四十三錢から四十錢と引返し阪地の保合ひに双方の……

強氣は 時機待の姿

內地米賣收は既報の如く第二回豫想より百四十萬石の增收を發表せしも相場には大した反響なく依然不得要領の小浮動に過ぎず從つて仕手は強弱共に益々迷宮に入り目先材料の出盛して全く手の出しやうがない有様である、併し歸つて實收發表と無論數字の上から云へば此邊の安からざるを得ない所なるも一方米自體から見ると新穀が生れて約三ケ月を經過し尖端を行くべき米は既に一巡買固めて落付として今更實收發表の一撃に驚いて安くなれないのは當然である、その所へ本年の如く鮮米を筆頭に內地も北國方面は至る所正米の出廻しを唱へながら各現物市場の在來が例年より品薄に推移せることはそれ丈け古米の滿底の多いことを知るに十分である、故に目先はまだ日々消費する米の漸減より產地から出る米の方が多い時代として急速に立直ることは至難である樣では是等の事情が強材料となつて相場を牽制することは明かで現する先時機の問題だと樂觀せる強氣が多い

依然保合 刺戟乏しく

後場 前場無味乾燥の顏先後場は先限廿五圓五十五錢と前止より六錢高に初まりしも高値は遲暇く二圓五十六錢三圓同事を繰返し小締りしも一般は小相場と見て乘出さず結局別欄の如く大引した

內地は出廻減少

今朝新潟山幸田商店の通信に依ると同縣の産米が昨年九月以降十二月迄に移出せし數量は二百十七萬九千四百十八俵でこれを前年同期の百三十九萬一千九百九十五俵に比較すると本年の方が七十八萬七千四百二十三俵を多く移出し從つて目下縣內では出廻しを唱へ產地の出廻りは著しく減少せりと

受米悲觀は警戒

納會が切迫せし當限は一時一萬石以上の賣米が生れ來して何人が受米すべきかが頗る注目を惹いて居たる所なるが其後の成行きを調査して見ると賣方の所謂であつた地場の某精米筋は其の賣玉を既に全部買退き現在殘れる賣米筋は東の正米部及び同店を根據とせる賣方の約六千石と西正米部の一千石其他小口の賣米筋を合せ八千石內外と見られ大差なき模樣である、而して右の賣方中には當中の鞘掛大と共……

大阪期米手振 (前場)

賣方 太田、龜崎 須々庄▲買方 岡橋、汐先、蝋尾

共榮乘薄く從つて七圓の如き中限は當限の乘替へ商內に八十九錢と値を附し先限の如きは出來不申を演じ阪地の小高き移りに引締は四十九錢と引際し依然無味乾燥なる商狀であつた

石中以へ乘替へんとする向が多いのでこれ以上渡米が加重すべき憂はないのみか現在の買方中或有力者は秘かに買掘り助もするとも右買方の渡米以上受米する計畫を進めてゐる傾きがあるから受米悲觀でのドダバに至り見くびり過ぎると納會の見すやも知れない狀勢であつた

正米

京城 ⓐ三等二十四圓十錢四等二十三圓九十錢地還米上二十二圓三十錢中二十一圓三十錢下二十圓七十錢一等精白十九圓外白米上二十四圓二十錢籾上六錢九厘中六錢七厘下六錢五厘

大豆 黃山上四圓六十錢長湍十五圓金浦十四圓四十錢通川十五圓鐵原十五圓

仁川 ⓐ四等二十四圓四等二十四圓十錢石拔三等二十四圓四十五錢ⓐ四等二十二圓六十錢丸へ四等二十二圓八十錢籾上物六錢六厘在來種六錢四厘一等白米ⓐ印二十五圓六十錢精米組合一等白二十六圓なるが取引は閑散であつた

釜山 稍正接近に引續週末も多く賣物も相當あるが依然地より約の賣物米らず買氣漸の折柄各地定期の不味に一層軟化模樣となつた併し値頭として突込んでの賣物は少なく氣配も格、無格共に十錢方下道び慶北籾良二十五圓丁度神力二十四圓五十錢慶南籾良二十一圓五十錢神力二十四圓丁度見當を唱へ四千九百九十九叺の取引があつた

群山 各地の低迷、地場延べ市場の不勢に正米依然一萬七千あつて賣物も相當見えてゐるが買方もこの淡の往來相場と見て精米筋の買物ある模樣にて氣配も一、二十錢安唱へにて九七拔き三等二十五圓二十錢四等二十四、四十一錢見當にて商內が出來た

大邱 各地は氣拔け不味の風情を示して居るが最早値頃の問題で街正接近に出廻も賣物も弗々併加を見せて女値は賣惜に思つた程下げず當中筋の值切り利かず慶北十錢方下道び穀良二十四圓五十錢神力二十四圓丁度見當を唱へた

群山廻米報(廿三日)

	籾	玄米	白米
船便	[illegible]	[illegible]	[illegible]
汽車貨	[illegible]	[illegible]	[illegible]
牛車便	[illegible]	[illegible]	[illegible]
合計	[illegible]	[illegible]	[illegible]

大阪市中在米 二十三日

現在高は百四十五萬一千七百六十七俵と前日の在米高に比較して一萬九百十三俵の增加である

畔內延べ(廿三日前場)

	前寄	前止	後寄	後止
◇釜山 一末	[illegible]	[illegible]	[illegible]	[illegible]
一中	[illegible]	[illegible]	[illegible]	[illegible]
二末	[illegible]	[illegible]	[illegible]	[illegible]
三中	[illegible]	[illegible]	[illegible]	[illegible]
◇大邱 一末	…	…	…	…
二中	…	…	…	…
二末	[illegible]	[illegible]	[illegible]	[illegible]
三中	[illegible]	[illegible]	[illegible]	[illegible]
◇群山 一末	…	…	…	…
二中	[illegible]	[illegible]	[illegible]	[illegible]
二末	[illegible]	[illegible]	[illegible]	[illegible]
三中	[illegible]	[illegible]	[illegible]	[illegible]

大阪期米喰合

	賣方	買方	取組高
當限	[illegible]	[illegible]	[illegible]
中限	[illegible]	[illegible]	[illegible]
先限	[illegible]	[illegible]	[illegible]

◇東京 期米

	前場	後場
當寄	[illegible]	[illegible]
中寄	[illegible]	[illegible]
止め	[illegible]	[illegible]
(一)〜(八)	[illegible]	[illegible]

◇大阪 期米

	前場	後場
當寄	[illegible]	[illegible]
中寄	[illegible]	[illegible]
止め	[illegible]	[illegible]
(一)〜(十)	[illegible]	[illegible]

◇兵庫

	前場	後場
先限寄付	[illegible]	[illegible]
止め	[illegible]	[illegible]

◇下關

	前場	後場
先限寄付	[illegible]	引アト 七十一錢
止め	[illegible]	

◇桑名

	前場	後場
先限寄付	[illegible]	[illegible]
止め	[illegible]	[illegible]

◇大阪棉花

	前場	後場
當限 寄付	[illegible]	[illegible]
先限	[illegible]	[illegible]
止め	[illegible]	[illegible]

大阪市中外棉

	月桂	同
ストリクトミドリング	[illegible]	不變
ブローチ	[illegible]	不變
ベンガル	[illegible]	不變

◇大阪棉絲(右綿二十番センチメートル)

	前場 寄付	同引	後場 寄付	同引
一月限	[illegible]	[illegible]	[illegible]	[illegible]
二月限	[illegible]	[illegible]	[illegible]	[illegible]
三月限	[illegible]	[illegible]	[illegible]	[illegible]
四月限	[illegible]	[illegible]	[illegible]	[illegible]
五月限	[illegible]	[illegible]	[illegible]	[illegible]
六月限	[illegible]	[illegible]	[illegible]	[illegible]
七月限	[illegible]	[illegible]	[illegible]	[illegible]

◇橫濱生絲

	寄付	止め
前場 當限	[illegible]	[illegible]
先限	[illegible]	[illegible]
後場 當限	[illegible]	[illegible]
先限	[illegible]	[illegible]

◇現物繰綿 [illegible]

◇鐵平銀

	前日		本日	
	後寄	大引	前寄	大引
當限	[illegible]	[illegible]	[illegible]	[illegible]
先限	[illegible]	[illegible]	[illegible]	[illegible]

大阪砂糖前後場

	寄付	大引
當限 前	[illegible]	[illegible]
當限 後	[illegible]	[illegible]
先限 前	[illegible]	[illegible]
先限 後	[illegible]	[illegible]

大阪砂糖現物

日糖(SPT)現物 二十四圓七十五錢

市中米標準値

丸キ四等新米	[illegible]
白米御值(買)	[illegible]
仁川一等白米	[illegible]

京城手形交換高(廿三日)

枚數	[illegible]
金額	[illegible]

仁川 福 期米

維新秘錄 井伊大老 (192)

松林伯知演 吉川榮正畫

吟味與力の山路金三郎が關鐵之助の行方を知るためその妾おいのを調べたが知りません存じませんといふばかり、そこで背にかけました、先づ石を抱かせる、石を抱かせるのはどういふ事かと申すと角の立ちし桐の板を並べてその上に坐らせる、さうして後には柱を立てこれへしつけ膝の上に平な石を載せる下が桐の木でギザギザがついてゐます、それへ膝が當る、桐は質の軟かい木ですから初めはさして痛みも感ぜぬが次第々々に肉に喰ひ込み堪だしく痛む同心はこれを見て同心『關の逃げた先はどこだ、知らぬことはあるまい』又次の者に水戶の浪人の集まつた時にどんな事を相談した、それも知らぬとはいはせぬぞ、白狀しろ、上には慈悲があるぞ、神妙に白狀すればお奉行さまにお願ひ申して罪も輕くして遣る、白狀しろ」と責める、おいのは首を振つていふ『わたくしは女のことでございまして關さんがどんな話をなさいましたか、それは存じません、又行つた先も知りません、知らない事は白狀することは出來ません』同『まだそんな事をいふかいはずばこの石に物をいはしてやるぞ』と又一枚重ねる、次第々々に數を增し、さアいへとこの石を動く突く、グラ〳〵と動くから一層痛みます、果てはその苦痛に堪へ兼ねて口から血を吐く同『白狀しろ』いの『存じません』この上にも責めるなら水責火責も厭ひません、おまへ方も精出してお責めなさるがよい、身のお詫め、詫めといふ字に二つはない』と以前が吉原の藝妓とてこゝでもよつと阿古屋を氣取りました、どうしても白狀しないそこでおいのは永牢となつたが、その年の七月十三日獄中にて病死いたした、その死體は千住の回向院に埋められたが、その後おいのの罪を悲しんで……

いの罪なることを驛の同志の者が聞いてこれへ墓を建てそれは今以て殘つてをります、又回向院にある過去帳によつて調べるとこの女は武家の娘でありました、さすがは關鐵之助に愛されるものとて立派な魂を持つてをりました、あの彈輕三行の節はお立寄りなされてこの女の石碑に線香の一本もあげてやつて下さい、これはおいのに代つてお願ひ申して置きます。次ぎに關鐵之助はどこに行きましたか、櫻田の一擧終つて後に同志の岡部三十郎と與に廣岡の目下部某といふ同志のもとに隱れた、此後木村權之右衞門、野村常之助等も皆同志の者ですがこの人々と與に以上四人が京都を指して上るそれは金子孫次郎、稻田重藏等が京都に參つて島津侯の家臣三千人から京都に上り禁裏を守護いたし幕府に訴へて外夷御討をいたすと聞きそれゆゑ四人は京都を指して行くところでこの節には稻田重藏一郎のお詫をいたします、關田にて非常の最後を討つて死ぬ金子と稻田の計畫より成りし事、さすればこの內の隊長です、隊長とは古びてゐますからこれを首領といふ、なんでも近頃は新しいことばがはやる空中の事をいふにも役職を經驗と申します、役をくぐる、物は役に踊るといふ役職とは役を附けること、剛說の方がよく物るがわれ〳〵老人の耳には妙に響きます、蘇開きを蘇といふ蘇開きは古いから近を以て用ゐることになつた、總て返して新しい語がはやる、古い語を申すと笑はれる、彼奴は時代に後れた奴だなどといはれます、今に米の飯を嫌してパンをたべる、四脈で鼻を高くして丈を伸ばしヨーロッパ人のやうになるであらうと思ふ、さてこれから稻田重藏一郎のお話をする、これは縫りお如何にも武士らしいから精に申上げます。

複方ピラミドン 服鬚所各地藥店ニアリ 京城府元町二ノ八八 本舗 Ⓗ 林藥房 流行風熱に一服ヨクキク

西原 産婦人科 院 漢江通 電話 一〇一一 ○番地

京城日報 夕刊
本紙朝夕共十二頁

一九三〇年型の婦人雜誌として白熱的大好評の「婦人世界」

婦人世界 二月 妊娠と生活

▲四十年間に一萬人のお産を扱つた
名産婆の安産秘策
東京府産婆會長 拓植あい
麹町産婆會長 岩崎直子
兩女史と記者の一問一答記
○姙娠を最も早く確かに知る法 ○つはりを輕くすませる秘法 ○姙娠中食べてならぬ食物は何か ○病弱婦人が姙娠した時の處置 ○外國婦人のお産はどうか……其他、婦人必讀の問答

▲一萬人のお産を扱つた體驗から（赤十字産院長 醫學博士 久慈直太郎）
▲産褥一週間のお料理献立
○姙娠中の美容法 クラブ美粧院 大野榮子

姙娠調節の話
○姙娠は一年に九十六日（醫學博士 根本豊治）
生活上の惱みから必要であるといふより人類を優れたものにするために産兒制限は必要です。
○産兒制限に關する一考察…東京市社會局長 安井誠一郎
○姙娠調節運動の實際問題…東京市會議員 馬島僩
○惡質遺傳と姙娠制限…東京市社會局囑託 賀川豊彦
○姙娠する食物しない食物…醫學博士 服部彌二郎
○社會姙娠調節所を訪ねて（顔を赤らめ汗ふきふき訪問 婦人記者）

新聞記者の秘密手帳から
○法廷の女優（國民記者 南克三）
○暴力に泣く姉妹（朝日記者 兩山哲）
○ステッキガール（報知記者 志村和夫）

○共産黨巨頭をめぐる十人の女 福本和夫
の名は恐ろしい共産黨事件によつて皆様の記憶に刻まれてゐるでせう。彼をめぐつて、數奇ある多數の女性が情熱の渦卷をまき起した。この小説の如き事實を、皆様は何んと考へられますか！

○上山草人戀愛秘話
映畫王草人と浦路、孔雀との悲痛極まりなき關係
岡田時彦情史

○新潟の烈女
ガゼン評判となつた男時吉の艱苦奮闘の一代記（苦節三十年よく農村の子女を導いた大禍のぶ子女史の努力は眞に感激の言葉です）
中外商業新報社經濟部長 小汀利得氏の面白話

金解禁で安くなるもの高くなるもの

實用記事では第一位
○隱れたる力…法學博士 新渡戸稲造
○私は婦人のどこへ先づ目をつけるか（三十五名士）
○定方式健康法（定方式健康法創始者）
三十年來の胃腸病を治す・頑死の重傷を二週間で治す・三度喀血した肺病を治す・打撲性神經病を十五回で治す…
○三十錢の來客料理 和洋支
佛蘭西料理四種・日本料理・支那料理六種で有名料理店の工夫
○歯並を美しく見せる口紅の引方…○新考案のエプロン八種
○口の形によつて變る眉毛の引方…

○長篇小説 花の十字路 佐藤紅緑
○長篇小説 途なかば 倉田百三
○長篇小説 山の、娘 大佛次郎
○長篇小説 街に眠く惡 林房雄
○長篇小説 沈默の塔 加藤武雄
○滑稽・赤ン坊殿下…仁科春彦
○滑稽・尻のない孔雀…麻生豐

和服裁縫の秘訣二十種公開
▲着物と羽織の裁ち方…▲古袖利用の新工夫…▲一枚の羽織が二枚になる…▲子供服の裁縫各種…▲廢物利用の仕方…▲着心地よき名古屋式長襦袢…▲和服はかう改良せよ…▲白襟の作方と紋の合方…▲趣味の敷付羽織…▲着心地よい女給羽織…▲便利なエンゼルガウン…▲上手な仕立方…▲老人向の胴着…▲布地の利用法…▲下着兼用の胴衣…▲多物の防水法…

早く裁つて早く縫へる奧田式早縫法の秘訣
和服裁縫界に一大革命を與へた新法 奧田艶子

價五十錢 送料五厘
東京 京城 實業之日本社（振替東京貳參六番）

中央公論 二月號
廿一日發賣
定價八十錢 送料三錢
東京 中央公論社

知る人ぞ知る！前號忽ち賣り切れ！見よ！旱天に渇を求むる讀者の待望に應へ尖鋭重厚敢然誌界をリードして文化の頂角を往く！

嵐を衝いて 福本和夫
誰がマルクスを矛盾させたか 猪俣津南雄
日本銀行の市場統制力 田中金司
ダグラス・ファンを解剖する 長谷川如是閑
女性社會史考 石濱知行
山梨半造と齋藤實 馬場恒吾
住友王國の財産調べ 高橋龜吉
世界怪奇實語・ウンベルト夫人の財産 牧逸馬
小説 失業都東京 徳永直
戯曲 良寛と蕩兒 相馬御風
長篇小説 大陸 谷譲次
小説 高架線 横光利一
文藝時評 正宗白鳥
七花八裂の無産政黨 山川均
松竹トラスト論 S・C・S
外國の話の世界 花園兼定
黨略線の解剖 伊藤金次郎
機密費 その行方 小汀利得／ブルジョア的なる 片岡鐵兵／内幕をあばく 鈴木茂三郎／秘戀の味 生方敏郎
若槻全權一行の人氣 清澤洌
東京市の臺所 田中廣太郎
一千一夜物語の文献的解説 酒井潔
駝鳥漫談 上山草人
友愛結婚提唱是非 原田實
現代センセーショナリズム 室伏高信
娼妓自廢九百八十七人 沖野岩三郎
資本論の冒瀆 三木清
かくして家賃値下を實現せよ 松谷與二郎
議會解散その日 馬場恒吾
金解禁と議會解散 問題の交錯 大山郁夫

千一夜 完譯アラビアンナイト
締切迫る
一夜彼女と語らふを怠つて悔を千夜に殘し給ふな！

總督府專賣局 紅蔘 精
元賣捌所 貴生堂

寫眞機械材料（目錄進呈）
釜山本町一丁目電車通
岩瀬寫眞機店
電話七五五番 振替釜山七五五番

藥種賣藥卸專業
合資會社 大黒商會堂
釜山府天町一丁目

時計貴金屬 金銀錫器 寫眞機 活動寫眞機 及材料一式
京城本町一
株式會社 大澤商會京城支店
振替京城二三一番

朝鮮名物の一つ
發賣元 桑田商店

鮮産第一 芳醇無比
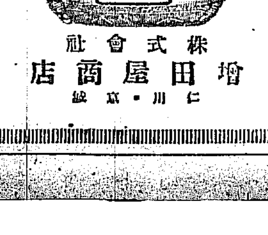
株式會社 増田屋商店
仁川・京城

脚氣にオリザニン
ヴィタミンBの世界的始祖
脚氣に對するオリザニンの效果は既に決定的事實なり
オリザニンは脚氣の外 (1) 重病經過中に來る榮養障碍及其豫防の治療と豫防に (2) 人工榮養兒、特に煉乳、穀粉榮養兒榮養障碍の治療と豫防に (3) 姙婦の榮養を助け、悪阻を輕減若くは防止し便秘を去るに極めて適切なるを知らる
粉末、錠劑、液劑、越幾斯劑、注射劑の各種あり
類似品多數ありオリザニンと指定を要す
（實驗報告集進呈）
東京室町 三共株式會社 大阪、臺北、紐育

總督認可 京城第一自動車學校
生徒募集（入學隨時）
校舍新築內容充實理想的設備 新シボレー、新フォード、ハップ、オーバランド其他數車廣大なる實習場に於ける教授振を見よ
京城府黄金町六丁目

▲▲民政か政友か▼▼
『濱口乎！犬養乎！』

選擧第一主義で進む
民政黨の態度
公認は前代議士中心
絶對過半數は困難か

【東京電報】民政黨は選擧第一主義を目標に擧黨一致戰闘を進め、公認候補に關しても前代議士を公認とする事に第一條件を置いてゐるが、地方情勢その他により必ずしもこれを適用するは困難で事實上候補者の濫立をふせぎ同志うちをなさず絶對多數を獲得せんには相當の努力を要するものと見られ

秘策を廻らす安達內相

【東京電報】選擧對策に大童の安達內相は二十三日官邸に內ヶ崎參與官、次田地方局長、大塚警保局長を招き二十四日の地方長官會議訓示並に指示事項につき協議し更に午前中に來訪の小泉又次郎、頼母木桂吉、隈(?)元太郎氏等と選擧對策を打合せた外、午前午後にわたり與黨前代議士の小川郷太郎、森田茂の兩氏等十四氏に面接し各選擧區の情勢、地盤關係等の報告を聽取し、選擧の秘策を授ける等着々と準備を進めてゐる

現狀維持を目標に
最小限度二百廿名
對策を凝らす政友幹部

【東京電報】政友會の總選擧對策は昨秋來より着手されてゐるが今回指名された選擧委員會、鳩山、松野四氏と森幹事長等はすでに調査済みの地方地盤候補者の人物等の調査に基づき既定方針により公認候補中で三、四日中に發表を見る豫定である。政友會は解散後の情勢が同黨に有利に好轉したるを認め、この勢ひに乘じ昨秋發表した七大政策たる産業振興、私經濟の無駄排除等積極的政策を以て失業對策とし、いはゆる「好景氣か、不景氣か、犬養か、濱口か」の標語を振かざして選擧戰に臨めば決して悲觀の要なしと確心してゐる、然して選擧の前途については關東、東北、北海、北陸、北信、中國地方では多少悲觀すべき狀態にあるも東海、近畿、四國、九州は確實に現狀を維持し得る見込みがあるから全國を通じて現狀維持を目標として選擧戰の充實と士氣の振作に努め、萬一現狀維持の狀態を下るとも二百二十名の當選は確實との自信の下に對策を凝らしてゐる

◇…寫眞…◇ (左)解散當日衆議院にて施政方針を述ぶる濱口首相(下)解散する閣僚(右)上より解散直後に總裁を取り圍む民政黨と(下)犬養總裁を中心に政友會の緊張振

各府縣立候補者 (廿三日まで)

【大阪電報】二十三日迄の立候補者は左の通りである

▲大阪府一區 板野友造(政元)
同 平賀周(政前)
同 一松定吉(民前)
同 石原善三郎(民前)
同 枡谷寅吉(民前)
同 田萬淸臣(全新)
同 森下政一(同新)
同 二區 栗栖七郎(無新)
同 竹田儀一(民新)
同 武藤山治(同前)
同 山本芳次(政元)
同 沼田嘉一郎(中前)
同 木村吉太郎(民新)
同 三區 西尾末廣(社前)
同 武內作平(民前)
同 田中譲(實元)
同 西尾 同 傳次(民新)
同 同 [illegible](民中)
同 同 古野[illegible](民新)
同 四區 阪本幸三郎(大新)
同 森本一雄(同新)
同 鈴木文治(社前)
同 有山[illegible]郎(中新)
同 本田彌一郎(民前)
同 四區 吉川吉郎兵衛(民前)
同 森田政義(政元)
同 杉山元治郎(大新)
同 濱松正造(同元)
同 大矢省三(全新)
同 上田孝吉(政新)
同 井阪豐光(政前)
同 五區 佐竹庄七(民元)
同 田中萬逸(民前)
同 山口義一(政前)
同 五區 勝田永吉(民前)
同 井殿義吉(中新)
同 六區 辻本巖三郎(民新)
同 松田竹千代(民前)
同 大浦淸左衛門(民新)
▲京都府一區 田崎信藏(中前)
同 鷲野米太郎(同元)
同 河上肇(勞新)
同 三區 津原武(民元)
▲滋賀縣(一區) 堤康次郎(民前)
同 田中[illegible](民前)
同 青木亮貫(民新)
同 堀部久太郎(國新)
▲兵庫縣一區 河上丈太郎(大前)
同 砂田重政(政前)
同 野田文一郎(民前)
同 中村直吉(中新)
同 大石喜一郎(同新)
同 中安識男(民新)
同 賀野徹太郎(民新)
二區 濱山貞吉(政前)
同 米窪滿亮(社新)
同 前田房之助(民前)
同 堀端小亮(大新)
三區 青木留三郎(政前)
二區 吉田賢一(大新)
同 八木幸吉(同新)
同 淸瀨一郎(革新)
四區 鹿島守之助(民新)
▲愛知縣一區 [illegible]貢(中新)
▲宮城縣二區 [illegible](政元)
同 村松久義(民新)
▲神奈川二區 小泉又次郎(民前)
▲栃木縣一區 麻生久(大衆)
▲東京府一區 立川太郎(政前)
二區 小瀧辰雄(民前)
五區 牧野賤男(政前)
六區 上杉章雄(民新)
▲三重縣一區 川崎克(民前)
一區 池田敬八(民前)
二區 岸本康通(政前)
▲愛知縣一區 [illegible]貢(中新)
同 野口令吉(民新)
二區 西脇晉(民前)
三區 加藤鯛一(民前)
▲岐阜縣一區 山田道兄(民前)
同 淸寬(民新)
三區 奧村千藏(中前)
二區 川瀨新一(同新)
二區 岡田榮臣(民新)
三區 牧野良三(政前)
▲埼玉縣一區 松永茂雄(社新)
二區 古島義英(民新)
▲山形縣一區 岡原二勇(民新)
同 奧山龜藏(民新)
▲和歌山一區 中村啓次郎(民前)
同 山崎信之助(民前)
同 木本主一郎(政前)
▲岡山二區 小川郷太郎(民前)
▲廣島一區 名川侃市(政前)
同 古田喜三太(民前)
三區 作田高太郎(民前)
同 横山金太郎(民前)
同 米田規矩馬(政新)
▲島根縣一區 福田狂二(大新)
二區 沖島鎌三(政前)
▲新潟二區 上村進(全新)
三區 大竹貫一(革前)
▲奈良 江藤源九郎(中新)
同 北浦圭太郎(民政)
▲德島一區 谷原公(民元)
▲山梨 大崎淸作(政前)
▲岩手一區 田子一民(民前)
▲北海道五區 尾崎天風(政新)
▲靜岡一區 畑野數馬(民前)
▲石川二區 戶部良祐(民新)
▲群馬一區 淸水留三郎(民新)
▲鹿兒島一區 今藤茂政(政新)
同 中村嘉壽(政元)
同 寺島權四郎(民新)
同 天辰正守(政新)
同 山本實彥(民新)
三區 津崎尙武(政前)
同 [illegible]淸二(政新)

正直か、不正直か
濱口か、犬養か
―浪費か、節約か―
民政黨の選擧標語

【東京電報】民政黨では廿三日選擧委員會を開いた結果標語として「正直か不正直か、濱口か犬養か、浪費か節約か、政友か民政か」を以て政友會に對抗するに決した。

應援に出馬
大臣、顧問を擧げて
受持ち區域決定す
民政選擧委員會

【東京電報】民政黨の選擧委員會は廿三日午後一時から本部に開會、第一次遊說計畫につき協議の結果大臣及び顧問の遊說部署を左の如く決定、特に幣原外相も出馬することゝなつた

東北北海道 町田、田中兩相、藤澤顧問
關東東海 安達、小泉兩相、加藤顧問
近畿北陸 井上、俵兩相、片岡顧問
中國四國 江木、渡邊兩相、菅原顧問
九州 松田拓相、大津顧問

右は大臣會終了より出動することとし、濱口首相もこれ等の戰闘に參加し各地轉戰のはずである。又各大臣および幹部の遊說應援はすべて選擧委員會の計畫によつて決定し個人的には一切しないことに決め方針を決定し、次いで民政黨のスローガンとして別項の標語の上に「國の財政は金解禁から」といふ一句を加ふることゝして五時散會した、なほ各支部より公認要求をして來たものはすでに六百二十余名に上り廿四日より公認の具體的詮衡に入り、おそくも一兩日後には第一回公認發表の段取りとなつた

米價低落に
氣を揉む政府
總選擧を前にして
農相善後策に腐心

【東京電報】最近米價は漸次步調に加えて廿一日實收高發表以來ますます低落せんとするため地方農民に少からざる脅威を與へてゐるが政府では政府の選擧對策もあり是非相當の手段を講ずる必要ありとして町田農相は以下農林當局と協議を進めてゐる、然し米價釣り上げは米穀の先物業者および中産階級以下の階級の反感を增すおそれあり、政府の

貴院各派の態度
總選擧に對する
民政系は應援
―一般に監視的態度

【東京電報】貴族院各派の總選擧に對する態度は民政系の同成會が それぞれ民政黨公認候補の應援に努力しつゝある外各派は別に應援的活動をなすが如きことなく、いづれも監視的態度を持し、總選擧の結果を待ち、その新政務調査に精通し眞面目に國策を研究し、貴族院としての本分を盡くさんとする方針の如く、たゞ政府をして公正なる選擧をなさしむるやう監視するを怠らぬといふ程度である

節約繰延を行ふ
新規事業は成る可く
明年度實行豫算の
編成方針決定

【東京電報】二十三日大藏省議の結果昭和五年度實行豫算は昭和四年度豫算を踏襲し、新規事項はその既定の範圍內で承認し、不成立豫算通りの節約繰延べを行ふ方針に決定した

四日午後六時より藥師新樂に於て務、大藏、外務、陸軍各省政務事務次官、參與官等を招待し說明

仙石總裁
四省次官招待
滿鐵の方針說明

【東京電報】仙石滿鐵總裁は二十四日午後六時より新喜樂に於て外務、大藏、拓務、陸軍各省政務事務次官、參與官等を招待し滿鐵の經營方針、昭和製鋼所設置、支那鐵道問題等に關して詳細說明し意見交換をなすはずである

英支交涉一
時中止か

【北京廿三日發電】英公使館では閣下中のランプソン公使から「要人南京からの經過を聽取し

海軍會議終了期

今日の情報を綜合するに少くとも二ヶ月以上を要するであらう吉田外務次官は英國側は四日の謝肉祭前に終了したい考へらしいと報告した

【東京電報】廿二日定例事務次官會議でロンドン會議終了時期の豫想につき出渕次官は

廿三日の第二次總會で
各首席全權の聲明
非公開で傍聽禁止

【ロンドン廿三日發聯合】軍縮會議は二十三日午前十時より第二次總會をセントジェームス宮殿に開會本腕に入つた第二次總會では五國首席全權から「各國の必要に關する一般的聲明」が發表される、この聲明は開會式當日における演說に幾分內容を加へた程度のものであらうと信ぜられるが、日本も他の國やう次第で聲明を爲しうる用意が出來て居る模樣である。この總會は非公開で傍聽を許さないので午後三時二十分コンミュニケが發表されることになつて居る

全權、顧問對策密議
第二次總會を前にして

【ロンドン二十二日發聯合】若槻、財部、松平、永井各全權の外顧問、山川、德川、安保各顧問、佐藤外務省部長、左近司首席隨員は二十二日午後三時から財部全權の室にて會議を開き同五時まで協議した、反覆するに於ては二十三日の第二次總會に關し形式事項を打合せたものの如くである

總選擧事務費
四百二十餘萬圓
けふの閣議附議

【東京電報】總選擧事務の經常支出額は目下大藏省主計局と關係各省間に交渉中であるが總額四百二十余萬圓と二十四日の閣議で決定することとなつたが、內譯は、內務省百八十余萬圓、司法省六十余萬圓、遞信省百八十余萬圓で右の內內務省分は百二十余萬圓で內務八十五、六萬圓は地方費三十六、七萬圓は內務省豫備金より支出されるはずである

河上肇博士立つ

【東京電報】勞農黨の河上肇博士は二十三日午前十時二十分供託金を納め京都第一區より立候補の手續きを了した

棄權防止の
ポスター
四十萬枚配布
警保局の試み

【東京電報】總選擧の元締をつとめる內務省警保局は棄權防止を國民に徹底させるため、棄權防止のポスター四十萬枚を印刷頒布することとなつた

萬華鏡

◇…甘粕課長が課長代理を仰せ付られた總務局調査課長、村山前課長が逝きました時ますます悪くまで課長代理をやつてこれで二度目、一昨年來…の大半を課長の椅子に坐つてゐるわけで、…「どうせこんな事なら、いつそ課長にして呉れといふのにそ」といひながら、課長代理の八ツュをぽんく〜おしてゐるが、總督府內では洋行課長の異名を奉られてしまつた(寫眞は西鄕さん)

◇…總督府醫務課の和久課長は「職を役所に務じてゐる以上、仕事の內容で差支ない限りのものは記者諸君に報じてお知らせするのが務と心得、課の方の一つだと私は考へてそれを實行したいと思つてゐます。國民あつての役所なのですから、何でも秘密々々とせずに新聞を通じて政府の仕事を報告するのは當然です。そして私は新聞記者を敬遠すべきもの、こはがるものといふ從來の觀念を一掃したいと思つてゐます」

賀、劉氏一行
上海に向ふ

【青島廿二日發電】賀耀組、劉峙氏一行は二十二日朝青島發、午後一時上海に向つた

駐英公使ランプソン氏はロンドンより來れる家族出迎へのため二十三日香港濟の豫定であるが公使夫人は船中にて發病二十一日朝香港着と同時に重態に陷り直に入院したと

商議問題で
平壤有志起つ
比率の撤廢は
次の改選から

【平壤特電】平壤商業會議所問題について平壤工業協會、大日本國粹會平壤支部、平壤土木建築組合では二十三日協議の結果平壤商業會議所問題解決については事態の本質に則り先づ以て內鮮評議員の比率を復活し比率撤廢は次期評議員より…十三對十七と決定してその機能を會復させ、なるべく速かにこれが實現を期す

なほこの決議に賛成の評議員の調印をとる事となつた

紡績聯合會
一割休錘決議

【大阪電報】紡績聯合會委員會は廿三日開會來る二月十五日より八月十五日まで六ヶ月間、一月四晝夜休業及一割の休錘をなすことを決議したが、これがため結局一割七分二厘の操短となる譯で操短中に市價に著しき變動ある場合には五月十六日休錘率を五分以內に變更することを得ることゝなつてゐる

副總司令官に
閻氏正式就任

【太原廿二日發聯合】閻錫山氏は二十二日午前十時要職同氏の僚佐のもとに陸海空軍副司令に正式就任式を行つた

直魯軍の殘黨
攪亂計畫の噂
濟南當局特別警戒

【濟南廿三日發聯合】直魯軍の殘黨が目下濟南に潛伏し附近の部落の紅槍會と連絡を執り、南方の膠濟鐵道に乘じ攪亂を企てゝゐるとの噂盛んに行はれ、當地軍警當局は特別戒嚴令を布き嚴戒中である

米國三全權
日本全權訪問
單に一種の顏繫ぎ

【ロンドン廿二日發聯合】米國全權スチムソン、ドウズ、リード、ロビンソンの三全權は二十二日午後五時二十分日本大使館を訪ひ松平、永井、若槻、財部三全權と會談したが、若槻全權は…タルジュ佛國首相全權の訪問を受ける約束があつたので出席しなかつた。これは單に顏つなぎの訪問である

英公使夫人
香港で重態

【東京電報】外務省着電によれば香港にて剛腎臓炎に罹り重態につき英支交渉を中止し同地に向ふとの電報に接し憂慮してゐる、そのため領事裁判權撤廢商議に關し英國の先頭に立つた英國の對支交涉も當分取やめとなつた

陸海武官と携へて
米代理公使南下
新任公使を迎へて
國書捧呈式に列す

【北平二十二日發電】米代理公使パーキンス氏は陸海軍武官派遣官等と二十三日午後五時北平發南下し二十八日南京着の新任公使ジョンソン氏を迎へ國書捧呈式に列するはず

長谷川義雄氏
逝く

京城日報(淸州通信)社長長谷川義雄氏は胃癌治療のため總督府醫院へ入院中去る十日行つた大手術以來經過思はしからず、二十二日午後二時遂に逝く

關水京城府尹
新任披露宴

關水京城府尹は二十三日午後六時より府內新聞、通信社幹部數十名を「白水」に招き新任披露の宴を張つた。開宴に先立ち關水府尹の鄭重なる挨拶あり、一同を代表して有馬京城日々新聞社長は起つて新府尹の圓滿なる人格は周知の事實であるが行政上の手腕また過去の經驗に徴して茲に贅言を要しない大京城は餘に適任を得たとはわれらの幸ひとするところである、願はくば府の繁榮と府民のため十分御盡瘁を切望すると答辭を述べ、主客歡を盡くして同十時散會

―會―

總督、總監白川大將招待 總督は二十四日午後六時から官邸に白川大將を招待して晩餐會を開き又兒玉總監は同日午後零時三十分から同じく大將を官邸に招待して午餐を開く筈

太平漫語

『濱口干渉恐るゝに足らず』と犬養總裁が演說してゐるのは『政府といふものは選擧干渉をやるもの』といふを前提としてゐるらしく▲『干渉はこちらがビクビクするか、役に立つのだ』といつてゐるのは『選擧干渉の上手』といふ野黨の總裁らしき顏つきで示して全然なしといふところだが▲干渉の裏も表も知り拔いてゐる政友會の出え拔きは、總裁の激勵に安心出來ず▲例の古手知事から成る『干渉惡退治』隊を召集してビクつからといふ▲既に「干渉惡佛樣に摑り、全く野黨の生彩を失ひかけてゐるらち▲總裁一人が政府も興論も干渉も恐怖も緋の迄粉碎、地合によつては政友會の粉碎をもあえて辭せざる氣力を見せて▲得意の『放壇』の枘に火のやうな闘志を讃嘆してゐるところが面白い▲しかし犬養氏を總裁に頂いたために生じて入心を取もどしかけてゐる政友會が、この際不當の面目を讃しく選擧に勝てるかどうか▲いはんや濱口首相、安達內相らの政友會のこわがる『干渉』の本家がこわがるほどの氣力と手腕を持つてゐる總裁を頂き、この政權でどうするか▲これでは『僞造の多數』『國難の多數』にすべく現有勢力維持につとめるといふ政友會の總選擧への徹底解る統率はし、況んやその成果を—

米穀資金貸出
昨年中の
五億五千萬圓

總督府理財課調査による府內各種銀行米穀資金貸出狀況を見るに各月末出高に在りては當所三千六百三十五萬四千圓、他所三千二百九十五萬八千圓計七千二百九十五萬八千九萬五千圓である。而して回收高は七千百七十九萬圓、他所一千五百九十一萬九千圓、計(?)一千四百萬圓である。而して昨年中の一ヶ年の貸出累計は當所三億四百八十四萬二千圓他所二億四千六百九十一萬一千圓計五億五千百五十三萬圓であつた。同年中の月別貸出高は左のごとし(千圓單位)

一月 三、六二一 八月 三、四一〇
二月 四、七〇一 九月 二、九九〇
三月 三、九〇五 十月 三、九三六
四月 四、四〇一 十一月 五、一一一
五月 四、八〇三 十二月 四、九二八
六月 三、八〇二 累計 五五、一五三
七月 三、六〇二

備ほ主要集散地別の昨年中の貸出累計は左のごとし(千圓單位)

京城 一〇、一九六 群山 一〇、四二〇
仁川 三、一〇〇 木浦 三、八〇〇
釜山 一、〇〇〇 鎭南浦 二、三〇〇
大邱 一、〇〇〇
新義州 一、六〇〇 元山 七〇〇
其他 二、〇〇〇

株式

本玉 二十三日前場までにおける百株以上の出來左の如し

大株短期引跡

大新 五十六圓七〇(不變)
鐘新 九十七圓七〇(不變)
日新 廿一圓四〇(千錢高)
東新 百四圓二〇(廿錢高)

期米

各地期米後場止

下關 二七、一五▲桑名 二七、九〇▲名古屋 二七、六〇▲金澤 二五、八〇▲熊本 二六、二五▲大阪 綜合 七十錢安

仁川穀物出入 (廿三日)

仁川期米本玉表

中旬米粟輸移入

總督府發表一月中旬に於ける米及粟の輸移入左の如し

首相外相の演說（下）
國際協調主義の高調

幣原外相の演說は、累々數千言にわたり國際協調主義を高調する點において一貫して居る。この國際協調の思想は、いはゆる幣原外交なるものを特色づけるものでも何でもなく、實は世界國際關係の上層部に浮んで次第にその濃度を加へその實際性を強めつゝある一般の指導精神であつて、最近數年來特に力強く國際間に働くやうになつて來たものである。國際協調主義なるものが指導原理として闡然する處なきものであるや否やは問題とするも、少くとも現在の國際關係においては、各自が協調によつて平和を確保し、將來の發達をはかるより外に道はない。しかして現在の日本が最も協調の必要に迫られて居るのはいふまでもなく支那である、外相の演說の大部分が支那問題と軍縮問題に費されたのはこれがためであるが、われ等は相手國たる支那官民が、よく外相の意を味はひ、國際協調の趣意に徹せんことを切望するを禁じ得ない。傳ふる處によれば、外相の演說は支那方面において非常の好感を呼び起したといふ事である。それは、さもあるべき事である。支那官民は順序と價值を無視するの不利なるを諒解した外相の意味を明白に感得したるや否や、外相は「事實上の平等」に於いて重大なる利害關係を有する國の政府として、斷然と治外法權の撤廢に同意しうるものではない」と喝破してこの問題に對する日本の立場を明かにしたが、これは主義として治外法權の撤廢に反對するのではなく、たゞ條約上の義務を無視し、順序を踏み、內部を整理して、列國の誠意を求め、國際の手段を以てこれを實行せんことを勸告したまでゞある。日本は決して支那の國權回復に異議を申立つるものではない。否、進んで支那の正當なる要求を援助するの意志を有するとは、外相の演說中に闡然として現れて居る。日支關係の觀點こそ、東亞の平和顯著を保障する唯一にして無二の方法でなければならぬ「民衆の法律を尊重、內政より外交に轉ぜんがため對外關係において實際的の政策を取るが如き態度に支那政治家が陷らざらんことを望む」云々の一言の如きは能く支那官民の味はふべき言だと思ふ。

◇

軍縮會議に關して外相は唯、帝國のみを語り、空談的の批判を避けて居る。けれども、今日の國際これ以上を要求するは、要求するものゝ無理であり、或は日本の當局としてこれ以上を語るべき何物をも持たぬといふのが事實であるかも知れぬ。外相のいふが如く、參加列國が協調主義に徹すれば、ロンドン會議の成功は疑ふの餘地はなく、われらもまた外相と共にその成功を信ぜんと欲するものではあるが、現に各國が堅持し固ざる、若くは、執拗に把持しつゝある國家的利己主義の實利が國際協調の協調精神によつてドノ程度まで調和せられ緩和せらるべきや、水牛の角と角とが相觸るゝが如き難むべき場面を展開するや否や、われ等の窃に憂慮する點である。今の處、この會議に對する日本の態度の公明正大なる事と、國民を代表されたる全權の氣魄と熱心と不撓の努力とに信賴するより外に道はない。

◇

外相はその演說中に米國移民法の差別的待遇に言及し、力強く善處の意を表明してゐる。此點に關しては日本國民はこぞつて共鳴するを禁じ得ないであらう。幾年月を經て解決せざる問題、問題中の最も不愉快なる問題、シカモ米國において解決し濟みであるかの如くに取扱はれて居る問題、この問題を解決するためには、日本國民は何時にても奮ひ起たねばならぬのであるが、この問題に關する日米の識者が近年いちじるしく接近して來た事を、甚だ愉快ではあるが、外相は更に角突起した、これもまだわれ等は甚だ滿足に思ふ國人種問題に關する提案を立てゝ、どこに國際協調主義があるか、この增進は一日も早く解決されねばならぬ。最後に、外相は、經濟的國際主義の非なるを力說した。この點には、何人も、何國も同意であらう。同意ではあるが實行は頗る困難であつて、或は海軍競爭の代りに關稅競爭が起らんとするの觀傾さへ見えるのである。現狀のまゝにて押し進めば關稅戰爭は益々激甚となり、ひいて各國民はいよいよ生活の脅威を受ける事になるかも知れない。昨年九月の國際聯盟總會には關稅休日に關する國際的約定案が提出され、同會經濟委員會において豫備條約案を起草しこれが討議のため各國の參加を求むべく招請狀を發し、二月十七日から關稅休日の國際會議を開くことになつた由であるが『鎖されたる各國の經濟』から『開放されたる世界の經濟』にまで進出するにあらざれば、人類の眞の幸福は招來されぬ。この理想の實現に幾多の困難があるが、兎も角、各國が經濟的鎖國主義から一步でも前に踏み出すことに努力するとが目下の急務ではあらう。

總選擧形勢（三）

福井縣……政友會では前代議士山本宗太郎、岡崎谷五右衛門、同佐々木久二、元代議士猪野毛利榮氏の諸氏は確定的のもので、政友會支部幹事長で元代議士加藤勝氏及び前回の總選擧に打つて出て落選した須田帝太郎兩氏も出馬の意がある。民政黨では前代議士添田敬一郎、松井文太郎氏の外、前回に落選した元代議士、土生彰氏は確定的のもので、この外に三田村甚三郎、佐藤八衞門兩氏をも推さんとして居る。無產派では前回擁立された田村伯之助氏を推すものと見られてゐる

岐阜縣……▲第一區（定員三名）政友會は總務四田稅吉、現農林參與官山田[?]兄兩氏の再出馬は既定の事實、河崎助太郎氏（國同）は未定、この外政友會からは前回落選の大野伴睦氏並に第二區で落選の川村滋郎兩氏が轉戰をなすべく民政黨では前回落選の坂倉周三氏若くは元代議士武藤嘉門氏の出馬を慫慂すべく、新顏として現市會議長兼縣會議員玉田源太郎、岐阜新聞社長[?]、市會議員吉田惣次郎、現岐阜市長松尾國松、北長森村長栗田逸次郎氏等も問題にされてゐる▲第二區（定員三名）政友の元內務次官井上孝哉、佐竹貞太郎兩氏の再選は確實、民政では元代議士青木知四郎氏を推すと共に在京辯護士福澤三郎、民政黨支部長長谷川[?]介又は現縣知岡田榮民の三氏中より一名を立て一第二名を擁んと畫策して居り、この外農民組合の統一により一大勢力を有する中部農民組合より同國辯護士下井源次氏が蹶起すべく、又農に民政黨より脫政一新會に走つた奥村千藏氏（中立）並に現縣議川添新一氏（國同）も勿論出馬する意向で唯一の混戰地と見られてゐる。▲第三區（定員三名）前文部、商工參與官牧野良三氏（政友）、前回落選の元鐵道參與官古屋慶隆氏（民政）並に在京辯護士秋山頁澄氏は確實に立候補し、政友會よりは元代議士渡邊純男、平井信四郎兩氏の中一名が再起する筈であるが山岳地方を根據とする牧野氏と平坦部の古屋氏の接戰は多大の興を持たれてゐる

神奈川縣……▲第二區（定員四名）に對し前代議士は小泉又次郎、小野重行、川口久、赤尾藤吉郎の四氏で閣僚と同時に右四氏の立候補は確實、更に民政派は新に神川來吉氏を推さんとし、政友派は川口赤尾兩氏の間に中村文雄氏を推すべく、縣會議員小串彌一氏をも推さんとしつゝある。無產派は前回社民黨片山哲氏と協調實工國の川島不二郎氏とが爭ひ兩者共相當得票ありながら落選したが、今回は協定されたため當選の見込である▲第三區（定員四名）前代議士の岡崎久次郎、平川松太郎（民政）鈴木英雄、中楠右衛門（政）の四氏立候補確實、此の外に民政系から縣會議員杉山謙造氏と政友系から元代議士福井準造氏の兩氏の立候補說あり、前回落選の平田房次郎氏は今回は民政系に立として當選を試むべく、又縣會議員小林鼓金氏が中立を標榜して立候補すべしと傳へられ、一方無產黨は中郡平塚町を根據として社民黨より何人か擁立せんと晴々裡に計畫を進めてゐるといはれ、結局大混戰は免れ難き形勢である

新潟縣……▲第四區（定員三名）前代議士は民政增田義一、高島桐次兩氏に政友武田德三郎と前回の戰ひに破れた大竹六兵衛（民）で高島氏に五十嵐吉氏（政友）も第一の意味で立候補を豫想してゐるが大竹氏には出馬の意がない。他の一名は元縣議西頸城郡政友俱樂部長中村又七郎、元縣議員長田庫七藏、頸城郡出身の京都辯護士與川郡治に諸氏の呼聲あり、結局與川氏が推さるゝこととならうが民政派は結局增田義一、高島桐作兩氏再起に落付くものと見られてゐるが、中には中頸城郡出身東京辯護士中村藤治氏を擁くものもあり、東頸城郡村山眞雄、中魚沼郡縣議島田直次氏等の名も傳へられてゐる。中立には前回寺泊八氏戰ひたるも今回斷念らしく無產派も此の回は無候補らしい

在滿朝鮮人の教育機關
學校數六十三を數へるが完備せるは四校

百萬にのぼる在滿朝鮮人の子弟教育機關たる普通學校、書堂等の施設中總督府の補助金によつて經營し、在滿領事又は臨時道知事の管轄になるものは、一月現在の調査によれば、學校數六十三、學級數合計二百十六、教員數二百三十六名であつて、その生徒數は七千八百三十名に達するが、その中組織も完備し生徒も多數收容してゐるのは次ぎの四校位で、他は二學級から五學級を有する書堂程度のものである

間島中央學校 十六學級、教員十八名、生徒九百九十一名

安東普通學校 十學級、教員十名、生徒五百九十五名

頭道溝普通學校 九學級、教員十名、生徒四百五十六名

奉天普通學校 八學級、教員八名、生徒二百八十八名

郵便切手類賣捌高

京城の各郵便局で賣捌いた郵便切手類および郵便局を經て郵便所に賣渡つた郵便切手類の數額について昨年の賣渡し高とを比較すると昨年十二月中の賣渡し高は九百八十萬枚一錢五厘切手は三百九十四萬三千枚二錢切手百八十五萬八千五百枚三錢切手は九十二萬七千四百枚合計一千五百五十三萬八千九百枚の增加がある

倫敦會議（一）
サイモンヅ氏所論　T・M生譯述

ロンドン會議の幕は豫定の如く去る二十一日を以て切つて落された。雨か晴れか前途必ずしも樂觀を容さない。サイモンヅ氏は歐洲戰前の大戰より同會議の成功を悲觀して左の如く論じてゐる。その要點を摘すると ころ鼎和明快歐洲の大戰は既に事を指すが如しである。

暗雲低迷の倫敦會議（上）

大戰後の前五年と後五年　歐洲の外交局面上、大戰後今日に至る十ケ年間を二分してその前後に異なりたる局面の存することは何人も容易に看取することが出來る。

前五年間にありてはこれを概觀すれば英佛兩國の利害の衝突を以て終始してゐる。然してこの衝突は一々敗戰國たるドイツの取扱ひの上に接觸し、歐洲は戰後混亂に陷りの大問題に直面しながら殆ど同時に歐洲の精神的何等融和すべきものなく、歐洲の狀態は混沌として推移し上述に未だ確定狀態にありといふて可なりであつたのだ。

この間英佛の政策は主としてロイド・ジョージの強硬に存し、佛國ではクレマンソーより最終のポアンカレーに至る數回の內閣更迭があつた。しかして兩國の政策は絕然たる自國の利害關係にのみ立脚し、互讓的精神を以て終局を調理しやうなどといふことは全然缺如してゐたのであつた。

戰後まづ英國の最も痛切に感じてゐたことは、ドイツ購買力の回復によつて一日も早く歐洲の經濟的回復を實現したいといふ希望であつた。しかしてこれによつて英國はその工業の不振と無職業者問題よりはじめて救はれ得ると考へてゐたのである。即ち國の上において歐洲の各國が英國の市場における其の購買力を回復するといふことは、當時の英國に取りては死活の問題であつたのである。

然るに一方佛國の立場よりすれば、英國の切に希望するドイツ力の回復といふことは、佛國の安全とドイツよりの賠償支拂との保證を犧牲とした上の話であるといふ意見を固執して讓ることがなかつた。

兩國の利害關係はかくの如くに對立してゐた爲に、英國からみれば佛國のミリタリズムの跋扈で英國の繁榮は犧牲に供せられてゐると思ひ、佛國では英國のコムマーシヤリズムの爲め杖を食ふて自國の安全は脅かされてゐるとのみ考へてゐたのであつた。

かゝる間に處して、ドイツは英佛の衝突はやがては自國に取りて漁夫の利となり、窮迫の賠償から逃れ出づる時機の來るまでと心ひそかに念じてゐたのであつた。

前五年間にわたるこの三角關係は結局に達して、つひにはルールの軍事的占領といふことまで惹き起してしまつた。然るにルール占領の結果より見るときは、英國の損失計算により何れも大損失を見るに終つて、佛國の賠償恢復といふことは、この一點に歸着してゐるところの歐洲の經濟的回復といふことは、によつて破壞され、從て自國の經濟的前途は益々暗澹たるものになつてしまつた。一方佛國においてももとより賠償によつて豫期の如く賠償金の支拂を受くることが出來ざるのみならず、益々ドイツの怨恨を深くして自國の將來に一層の危險を釀さなければならぬことになつた。又當の被害者たるドイツにありてはこの軍事的占領に反抗する爲にはその經濟的組織さへ崩壞に陷れなければならなかつたのであるが要するにルールの占領といふことは何れの國においてもこれによつて利益をうくるものなかりしのみならず、かへつて多大なる犧牲を拂つて何れも取り返しのつかぬ損害を見たのみであつた。

布袋　木村莊八畫伯筆

朝鮮漫筆（65）
百遍舍千休

弓の名人

太古に弓が發見せられた事は、人類としての生活に大變化を與へたことは想像に難くない。飛禽走獸を捕つてその肉を食ひ、その皮を着、その骨角で日用の器具を作つたものである。それの根本が一つ「弓」であるから太古から弓の名人は少くないが、朝鮮で歷史にあらはれて居る人で名人は、高句麗の始祖東明聖王が一番名高く、その人の後にこの人なく、この人の前にその人がないとまでいはれてゐる。

東明聖王は七歲の時にすでに弓を作つて、射た人であるが、百發百中であつた。それでその名を朱蒙といはれた。「朱蒙」とは高句麗語で「弓の名人」といふ意味の言葉である。

由來朝鮮民族は弓に長じてをつて支那の歷史にも『夷』といつてをり大弓を上手に使ふ民族として恐れられてをつた。弓と朝鮮民族との關係はまだそればかりでなく今日天道教はじめ政治的宗教團體の根心を爲してゐる思想の表徵にも『弓』を中心にして居る即ち「弓弓乙乙」がこれで、この弓弓乙乙といふのはどんな意味か一口に言ひ難いが、要は當代の政治に對し內心不平の感を抱いてゐるが、これを表面に出すのを憚つて、秘密の門に結社團結して行く樣な以心傳心的の結社の表徵と見たらどうかと思はれる。

朝鮮の弓術も武術として競爭する時代は一つの遊技に過ぎて仕舞つて最近は純然たる娛樂となり、又賭博の具にさへ化してゐる事は言ふまでもない。各地に泥石遊とか若戯だとか祭等を子を含んで、有產有閑者階級がお弓を練つてみるがその格式等も無くして六ケ敷しく『正心工夫』がなくては到底にあたるものでない。こんな風に風流的に弓を射る事は[?]をつれて、口醉氣分では內地の大弓等よりも余程の強弓であるから、メツタに當たらぬ。

朝鮮一の詩人

支那を無やみに崇拜渇仰した爲に朝鮮人がいくら上手に漢詩をつくつても支那人の詩でないといふ見地から、一向に朝鮮人間に賞揚されずに終つてゐる

又嫡庶の區別を餘りに嚴格にした爲に庶子にして大人物となつた者がなく、たゞ大人物が出ても顧みられずそれを世をすねてくらしてゐる

然し以上二頭の樣な場合に又一種いふにいはれぬ好奇的同情心も受けてツマラない詩を賞揚した例もある。

父の名も祭りも閑えてをらぬが兩班であつてその庶子と生れた『金笠』は科擧に應じても身分柄世に出られないのを悲觀して世をすねて八道へ詩の行脚に出かけた

いたるところの旅宿の亭主に掲げられた詩で[?]になるまで[?]ないものはない。これを近代語にいひかへると當時の[?]

金笠の詩は又格別で口に膾炙れるものとして詩になるものではなくさも卓越凡超といふのへやんやと喝采を得たといふことになる

もてはやされた。あゝ朝鮮一の詩人はこの人である。

右は雲をつかむ樣な話であるが、そこに朝鮮民族性乃至は風俗の關係が閑はれて居る。古來朝鮮にも詩人の大家がをつたのであるが、崇拜や嫉妬等の關係で知名の人に縁り上げられずに終りへて來て朝鮮第一の詩人だと推擧するのである。

一說に金笠は金東浦の變名であると言はれて居るが或はこれが正當かも知れぬと考へて居る。金東浦から金笠先生は當時洪景來といふ逆臣が革命騷動を起して宣川府使であつたけれども力盡きて洪景來に降服したので逆賊に下つたといふカドで一門が『廢族』の罰を受け爲めに金東浦もわざと放浪生活で詩文を以つて滿狂を與へ、世の不運をかこつたのだといはれて居る。

そうなつて來ると愈々朝鮮一の詩人になるのには余りに話が具體化して來て又世人の反感を買つて鑿一に祭り上げられなくなるからわざとその跡をボカしたものと思はれる。

こゝに其の詩人金笠先生の作として傳へられてゐる一詩を紹介して見ると

蛙
似魚人不食。於汝世皆伯
宿を借らんとして謝絕せられて

邑頭開城何闕門
山名松嶽豈無新
實登蓬萊非人事
總蓬東方子獨樂

杏の花

舍家から廢墟出に沿ふて開城へ出る處にはゆる『大杏』の花が何里といふ程咲いてゐる、その見所されて嵐山にも劣らず又吉野山とも見られてゐる。

朝鮮における年賀郵便の狀況……數と大邱において一致してゐるので右兩郡[?]の增加は卅五萬千餘圓は年賀郵便の取扱ひに伴ふ收入と見て大差がないと思ふ

義捐金募集琵琶會　金泉郡琵琶旭匠會では金泉罹災難民救濟のため金泉面青年會の後援の下に筑前琵琶大會を來る十八日午後六時から金泉座において開催する（金泉）

郷土だより

◇へんな泥棒　釜山草梁町桐岡工場から時價五十六ダースを窃取して捕はつた泥棒（三）は男女兩性で共に完全な生殖器を有してをり、刑務所ではこれを男房か、もしくは女房に收容すべきかについて頭を惱ましてゐる。

◇貯金おば樣　東京、大阪、神戶の小學校兒童に卅萬個の貯金函を寄附した貯金の伯母さん竹代繁子女史はこんど海外にある我兒童にも貯金獎勵のため近々渡米すると。

◇曲藝式怪盜　東京新芝町高等工藝學校の高さ四十尺の避雷針の銅線を切斷してゐる怪盜を發見、學生と巡査と包圍して活動式の屋上追跡よろしくあつて漸く逮捕。

◇兒島惟謙の唄　カフェー退治で鳴らした丸山鶴吉警視總監がこれは又意外、銀ブラ黨の[?]に招かれて銀座の赤へらたんに作曲、御自慢の喉で行進曲の音頭と行つたりして消極なく丸山式宣傳。

大增刷出來た　キング二月號
見よ！左の評判小說

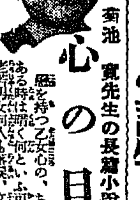

（菊池寛先生）
菊池寛先生の長篇小說　**心の日月**
戀を持つ乙女心の、ある時は明るくある時は暗く、何といふ可憐ぞや……老若男女何人も涕涙、文壇稀有の大傑作として到る所非常な大評判！

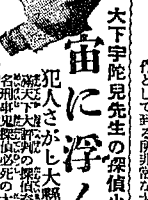

（大下宇陀兒先生）
大下宇陀兒先生の探偵小說　**宙に浮く首**
犯人さがし大懸賞つき！天下大評判の探偵奇談！名刑事鬼探偵必死の大活躍に事件は意外な展開！眞に手に汗握る面白さ！

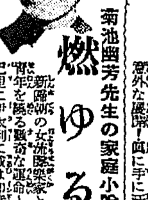

（菊池幽芳先生）
菊池幽芳先生の家庭小說　**燃ゆる花**
新時代の女流音樂家と熱情正義の美青年を繞る數奇な運命——巴里に伊太利に或は印度洋上に華やかな舞台は轉々！一讀思はず胸高鳴る！

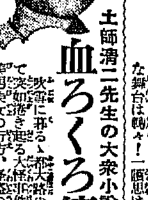

（土師清二先生）
土師清二先生の大衆小說　**血ろくろ傳奇**
大雪に昏るゝ都大路の靜けさを破つて突如起る大怪事件！妖婦の美男美女の行方、怪盜の出沒、陰謀、勇み肌の活躍等波瀾又波瀾！

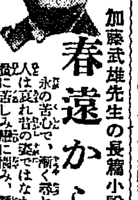

（加藤武雄先生）
加藤武雄先生の長篇小說　**春遠からず**
永の苦しみ、漸く惠まれた幸福の人生は哀れ昔の姿ではなかつた……、愛に苦しみ戀に惱み、誘惑と鬪ふ美しい姉妹の世にも痛ましい運命悲話

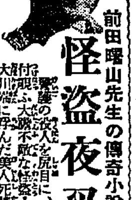

（前田曙山先生）
前田曙山先生の傳奇小說　**怪盜夜叉王**
黑裝束の怪人を尻目に、美しい姫君を付け覗ふ大膽不敵な怪盜！大川端に佇んだ美人死體に城內は俄かに色めき立つた！一讀何人も熱狂！

面白いこと無類！
佐々木邦先生の諧謔小說　**ガラマサどん**
豪放で磊落で下級社員から「ガラマサどん」と異名をとつた某大會社社長の自敍傳！失敗談あり得意談あり腹の皮が縒れる話あり、或は腕白の思ひ出あり　面白い！痛快！滿天下熱狂の大傑作！

▲長篇小說　霧の中の曙……（野村愛正）
▲時代小說　風雲天滿双紙……（佐々木味津三）
▲武勇講談　三家三勇士……（大島伯鶴）
▲名作實話　檢察官……（福永渙）
▲時代小說　大醜女物語……（本田美禪）
▲義士物語　出世の一刀……（磯村野風）
▲偉人小說　二宮尊德……（武者小路實篤）

此の外　講談、落語、小說、立志成功譚、滑稽漫畫、修養美談等、有益記事滿載！

キング二月號には
定價五十錢　送料二錢
東京本鄕　大日本雄辯會講談社（振替東京二九三〇）

登錄商標　**龍角散**

たんせき　ぜんそく
龍角散の　迅速治療

一九三〇年式の治療は步調の速いほど偷ばれます。我が龍角散のたんせき、ぜんそくへの奉仕は、正に此の迅速なる效果に於て斷然臨床醫學の最高權威となりました。龍角散を服用せらるゝ方は、肺炎、肋膜炎、肺結核への變症は絕無と云ふ事が出來るのであります。

近頃、外出に——
龍角散を携帶するとか、咽喉衛生家の大流行となつて居ります

かゝる人は必ず試みよ
◉たんにて常にゴホンゴホンと惱む人
◉ぜんそくにてゼイゼイ息切する人
◉せき頻りに出で夜オチオチ眠り兼る人
◉流行感冒より起るたんせきの人
◉肺病にて常に力なきせき出づる人
◉たん臭氣を帶び時々血の交る人
◉音聲のかれ又は咽喉のいたむ人
◉百日せき又ははしかせきの小兒
其他如何ほど頑固なる呼吸器疾患のたんせきも凡そ一二週間續けて服用さるれば其効果顯著なり

藥價	
四日分	三十錢
八日分	五十錢
十八日分	一圓
四十日分	二圓
六十五日分	三圓

東京市神田區豐島町
本舖　藥劑師　藤井得三郎
振替東京一九一　電話浪花一四九三〇　八〇五

△全國各藥店にあり▽

平安南道

平南道議會
第一讀會質疑應答

平安南道評議會第五日の廿二日は午前十時二十分から道評議會議室において出席評議員十九名、各參與員列席、園田知事議長席に着き開會、五年度豫算案中第一讀會未了のもの全部を通じて質疑應答するとなり藤原內務部長より損失した平壤女子高普校の建築の費であるから御諒承願ひ度いと述べ更に衞生試驗所補助について說明阿部財務部長は歲入について說明し園元評議員はモヒ中毒者治療および醫院醫療所資格について質問し

▲山內衞生課長　モヒ中毒者は放置すべきでなく本府も亦た左樣な方針なのである

▲趙評議員　徹底的にやつて貰ひたい

▲山內課長　その點には努力してゐるから御安心願ひたい、醫學講習所は近く認可されるである

▲藤原內務部長　醫學講習所は四年度以後は總督府令に基いて設立されて居り非常に向上してゐる

▲藤原內務部長　ビート栽培補助に就て述べるがこの補助は他の補助には影響ないのであるが日糖朝鮮支店は平南十萬圓程度の損失をして居りビート栽培打切りの話が本社に於て持ち上つた程であつたが同支店はもとより本府、道に於ても地方開發上止めて度くなく國庫補助を四年度より增額され五萬六千圓を補助されてゐる然るに一方一般のビート耕作者はその跡作の有利なるとビートの收益增加とにより漸くビート作を自ら進んで耕作するに到つたのである

▲趙評議員は更に朝鮮人校長採用方について希望を述べ聯盟および補助について問ひ藤原內務部長、安田稅務課長の答辯あり時中會、普通學校建築費について宋評議員と藤原內務部長の間に問答あり宋評議員は平壤における豫算外の問題について質問したが豫算外の問題なので別室において道當局と懇談することゝなり

▲山內衞生課長　順川の簡易水道は大成功の出であるが安州は飮料水が甚く困つてゐるが當局に於ては好き考へはないか

安州の地下は岩盤で思ふに委せぬ御意見のある處は好く承知であるから何とかせんと研究してゐる

▲宮田評議員と古川地方課長の間に窮救長出張手當と唯鳴補助費について問答あり

▲宮田評議員　果物檢査手數料の昨年末迄の收支を承り度い次に內地へ移入されてゐる平壤果は支那果と間違へられるやうな不良品を移出しては如何こともある之れに檢査を行ひ優良品を移出しては如何

▲藤原內務部長　昨年十二月迄の手數料收入は一萬二千五百圓で支出一萬九百圓である栗の檢査は研究中であるが生産地が散在するので容易でない

▲福島評議員　道立慈惠醫院は名稱が適切しくないと思はれるので道立醫院と改稱されたい

と動議を提出し大概評議員は本員は慈惠醫院の名稱が好いと思つてゐる現在でも亦左樣に思ふが多數の御意見が慈惠醫院の名に贊成でないやうであるから私の考へは男らしく捨て改稱に贊成する

と述べ議長は附議の贊成があつたが評議員はこれを保留し第一讀會の審議中なので福島評議員と齋藤學務課長その他の間に教育費その他について問答あり更に一、二時間若後同四時三十分散會した

雜觀

廿一日の道會では林評議員がストーブの暖かさにのぼせてから出血したが廿二日の會議では金能評議員が同樣鼻から出血した▲それを見て誰も彼も後方の窓を開放する▲それまでは誰も窓をあけることに氣がつかなかつた譯……左樣に一同が熱心な譯だ▲道立平壤慈惠醫院の慈惠の二字を削りたいといふ福島評議員の動議が出る▲大概評議員自分は慈惠の二字がある方が好いと思ふが多數の意見が削除されたいといふにあるやうだから男らしく贊成すると贊意を表する▲今日は豫算全部の第一讀會を終るはずであつたが時節が遲くなりさうなので明日まで持ち越すことゝなつた

苹果規則撤廢の膝詰談判
實行委員道廳に押寄す
近く調査會を開く

鎭南浦リンゴ檢査規則撤廢實行委員牧野昇氏外十五名は二十一日午前九時發十一時平壤着直ちに道廳を訪問したが、道評議會開會中であつたので暫く待機し午後一時より岡田知事、藤原內務部長、宇都宮商工課長、岡田衞生課長と會見牧野氏より大會決議と陳情書を提出しリンゴ檢査規則撤廢を要望し小西前野副氏等より撤廢の必要なる理由を述べたが藤原內務部長、岡田商工課長より今聞いたゞけの理由では撤廢の理由を出されたいと要求があつたので武本氏は撤廢の根本理由は吾々の生活問題のためにこの規則のために生活の脅威を感ずるので撤廢を叫ぶのである彼の減俸案の出た時官吏は如何なる態度であつたか即ち減俸案が官吏の生活を脅かしたので彼の大騷ぎとなり政府が撤回したのであるわれ〳〵六百の同業者も道令の撤廢がなくては安心して生活が出來ぬと述べた時內務部長より知事の指揮を要する事だし事件が起きたので一まづ打ち切り午後五時再び知事室に來て再會知事と充分打ち合せての理由を擧げて撤廢を迫つたが藤原內務部長は今まで述べられた事は正しい意見であるが檢查員の教育と規則の取扱ひを改正し當業者の希望を滿すから道令は撤廢せず官民合同の檢查で規則の不備を補ひ實際的に改正しては如何と妥協的に出たが實行委員は承知せず結局藤原內務部長より撤廢問題は永く近く官民をもつて調查委員會を設置して研究すべしとの一札を實行委員に手交したので委員も道當局の誠意を諒とし二月一日より三日までの豫定な日に道廳において委員會を開く事となり一行は八時すぎ滿足して知事室を辭し十時發歸途についた（平壤）

京畿道

京仁道路改修協議

京畿道道路技術者土木技師隱田英夫、京畿道技手島田多之助の兩氏は二十二日來仁、仁川府廳において松島府尹、隱澤警察長、兵藤內務主任、堀土木係主任と會合し京仁道路の改修について協議したる後兩氏は自動車を驅つて鐵道路といはれる京仁道路を視察する所があつたが同道路の改修については府より道に對し再三陳情におよんでゐるもので今回の道技術者の視察は一般から期待されてゐる（仁川）

開城電氣定時總會

開城電氣株式會社第十九回定時總會は二十二日午後一時から同社において開催し利益金處分案および其の他を可決重役改選の結果左の諸氏重任した（開城）

取締役社長　金正浩
取締役支配人　馮哲熙
取締役　孔聖學
同　朴鳳瑞
同　金元培
同　金基永
同　崔時烽
監査役　岡本豐吉
同　崔曾益
同　孫洪駿

仁川の小火

二十二日午後八時三十分頃仁川花町三丁目一小山方二階から發火し大騷ぎとなつたが大事に至らず消しとめた、原因は同家二階を間借してゐる敷島遊廓常盤樓仲居尾西トク（三七）方の火鉢の火の不始末から發火したものだと（仁川）

平澤の火事

二十二日午後四時四十分頃振威郡邑內里炭家孫昌宇方をんどるから發火したが發見が早く警察官消防手の努力により一棟を燒いたのみで鎭火した原因は取調べ中損害は僅少（平澤）

◇三浦司法係榮轉　平澤警察署司法係三浦榮市氏は今回京畿道警察部搜查課に榮轉し後任は平澤署司法係として約十一ケ年勤續し署內の生字引といはれ温厚篤實一般市民の信用厚く市民は今回の轉任を非常に惜んでゐる赴任は來る二十五日頃である（平澤）

稅關異動

仁川稅關では二十一、二兩日にわたり左の如く異動を發表した（仁川）

釜山稅關監視課長　監視　佐伯弼
仁川稅關監視課長を命ず　京城支署長　鑑定官　大竹賢太郎
稅務課長を命ず　稅務課事務官補　本郷臣雄
京城支署長を命ず　元山支署事務官補　久保寬
稅務課勤務を命ず　雄基支店長事務官補　井上忠夫
元山支署勤務を命ず　稅務課同　毛利留太郎
雄基支署長を命ず　三峰支署長同　飯田直貫
稅務課勤務を命ず　元山支署同　梅津威一
三峰支署長を命ず

全羅北道

群中の二學制明年度に實現か
脈がありさうな…
內務部長の口吻

全北における中學校は群山の道立中學唯一でしかも一學級制で入學競爭は約五十名の少數で全州裡里は無論附近志望者の遊學に伴ひこれが二學級制になる事は各地の多年の希望であり、群山としてもこれが實現についてこれまで種々運動をして居たが本年に至りやゝその曙光を見、先般來安藤內務部長も詳しく狀況を視察などし一般から頗る期待されてゐるが安藤內務部長は語る

元來一學級といふのが非常な不便なもので現在十二三人の教師で算術の教師が體操を教へたり理科の先生が國語を受け持たねばならなかつたりどうもうまく行きかねる。それが二學級になると、約二十人の教員も置かれて專門の授業が出來るのと地方附近の經濟的運用が出來、それで殆の希望者の爲にも相當應ぜられるし、又最近群山に於ける朝鮮人方面で非常に入學希望者も增加して居るので是非實現して度いと思つて居る。これが緊縮政策當時でなければ譯はないのだけれども現在の狀況ではまだどうなるといふ事は言はれぬが二三日中に我等も見た上、知事と充分打ち合せて近日出府し本府の承認を經て更に道評議會にかける事にしてゐる

右の如くで多分來年度から實現するものと期待されて居る（全州）

全州から

◇農業倉庫設立の事で金堤が運動をはじめたといふ裡里では問題の連中が道を訪問した。內務部長は一切知らぬといふ。金堤の橋本央氏もそれや初耳といふ。

◇折角議會解散、總督府豫算新規事業も掘り返しになりはせぬかといふ破目。農業倉庫運動も何の事やら。

◇布留川醫院が隔離病舍を建てたので近所の者がおそろしいから止めてくれといひ出して院長も困つて居る。役に立つ人があつて、どこが恐ろしいかと聞くとたゞおそろしいといふ。それでは衞生課長にでも來て貰つて話を聞いて說明でもして貰らうかと聞くと隣人が聞いたつて判りませんといふ。それではどこが恐いかと聞くと、それも判りませんといつてゐるそうで。なぜそんなに判らんをいつてゐるのか筆者もサッパリ譯が判らん。

◇然し漫然とこわいといふことだけはそれはあり得樣が當局が專門的に研究もし檢査もした上ならどそうこわがる必要はなからう樣に思へる。

裡里から

◇聞く所によると猩紅熱に就き猩紅熱は五回豫防注射して見て更に感受反應の注射をなし陰性の反應がおあつた時は更に注射をして陰性反應がないやうにせねば安心されぬそうであるが裡里では未だ學生生徒には二回しか注射してない。

◇まだ裡里で患者が出ぬからいゝやうなものゝ、二度した注射が何の足しにもならなかつたといはれぬやうにしたいものだ。

◇元村衞生課長は、二度でもすればしただけの効果はありますよ

◇その當時裡里醫師會からトテモいい話に飾ることが恐ろしい。といつてゐるが二度より猶いば

◇猩紅熱といへば去年の事を思ひ出す、三千何名も患者が續出した時の事を思ひ出す。

◇公醫一人ではたまらないから、醫師が皆協同して注射に御加勢し樣と申し出た時に、當局では、それで三千何名もの患者が出たなければいけないと斷つたのでのではあるまいが、それ位の注射が出來ぬ者が醫藥も出來まいし、また當局で免許もすまいし素人ではその間の意味がサッパリ判り兼ねる。

裡里高女生徒募集

裡里公立高等女學校は本年度入學生約五十名募集を發表したが入學試驗は二月廿八日および三月一日で入學願書は二月廿五日まで同校へ申込むべしと（裡里）

農業倉庫金堤で設置運動
河本裡里面長等急遽上道
道當局と對策懇談

來年度總督府豫算に計上されてゐる農業倉庫設立につき最近金堤が運動を開始した爲め候補地として目されて居た裡里でもこれが對抗策を講じ二十二日、河本面長、新谷東拓支店支配人、阿波榮一（三重銀行）、森山次郎（右近商事）の諸氏が上道した事は既報の通りであるが右につき河本面長は左の如く語つた

內務部長に面接して話を聞いたが未だ本府からは何とも道に言つて來て居らぬので一切その事に就いては知らぬ又金堤方面からも持ちかけた事もなく初耳であるとのことでそれ以上何等陳情する餘地もなかつたが近日道から上府されるそうで何とか公報が判明するであらうが今の所右の樣な事情である

私も初耳だ
橋本氏語る

又右につき折柄上道中であつた金堤農業倉庫組合管理者であり道評議員である橋本央氏は

ハヽア初耳ですな、そんな運動があれば僕が知らぬ筈はないでも裡里ではそんなに問題にしてゐますかネ、然し何れにしてもいいことを聞きましたワイ、農業倉庫といへば金堤では是非必要です、それでは一つ運動を始めませう

と事實初耳の樣な面持ちで語つて居た（全州）

群山雜俎

◇全鮮的に波及した學生事件の震源地である全南光州から一月九日群山公立高等女學校の二學年に轉校した我元（一六）は光州の學生事件に關連し居ることゝ光州署の知るところとなり逮捕方を依頼されたので群山署では十五日拘引狀を發し逮捕の上十六日朝光州に護送し尚家宅搜索を行つて不穩文書その他の出版物を押收した

◇裡里に於ける水稻試驗の打合會に臨んだ安藤內務部長は十四日夜來群したが十五日は早朝から前田府尹の案內で群山公立中學校を視察しその後來群せし際先に內務部長より群中の學級增加の要望するところあり內務部長上京する頭から赤松氏も亦上城して總督府に陳情するあり學級增加に關し朝鮮人有志から二學級制の陳情もあつたので內務部長の群中視察は時節柄一般に注目されて居る

◇群山府協調會員より成る茶話會は十四日午後六時から新月に於て新年宴會を兼ねた例會を催した

◇群山無盡會社では十六日同社樓上で定時總會を開催した

◇大正十二年四月二日から十三年四月一日までに出生した者は本年四月一日入學する年齡に達したので保護者は戶籍抄本を添へ入學の屆出を二月末日までに府廳に提出する樣一般に通知した

◇佐藤警部補の後任に道警務課より赴任した加藤警部補は保安主任を命ぜられ先般勇退した福留部の後任も近く任命來署の筈であるが衞生主任を命ぜられた

◇朝鮮殖産株式會社は十二日午後三時から群山公會堂に於て株主總會を開いたが附議事項は重役の改選と昨年來問題となつて居た朝鮮纖維聯合會との確執に伴ふ今後の善後策に付協議した

◇群山水道擴張工事の一部は十四日午後一時府廳で入札に附したが三千六百八十圓で群山榮町森田忍太郎氏に落札した

全羅南道

第三大隊耐寒行軍
四日長城を經て光州へ

光州步兵第八十聯隊第三大隊將卒百余名は二月四日から八日まで耐寒行軍を行ふはずでその行程は四日午前六時太田發汽車で全南長城着それより演習をなしつゝ飛鶴洞を經て夕刻光州に宿營五日早朝演習をなしつゝ和順郡綾陽面に到りこゝにて野營の陣を張り六日未明發綾州を經て長興に宿營七日演習をなしつゝ寶城に到り露營八日寶城より榮山浦に行軍しこの途中にて光州に歸營の豫定にてこの行軍は寒さの中に於て將校は耐寒訓練を試みるはずである（光州）

集配人表彰さる

麗水郵便所集配人［illegible］氏は同所に就職以來七ヶ年その間精勤にして［illegible］馳あくこの罪同人の集配受け持ち區なる麗水郵便所管區有志一同から金一封を贈りその篤行を表彰して來たので古藤所長はその旨上司に報告すると共に直に該表彰狀を本人に傳達した（光州）

全南雜俎

◇和順郡南面南山里白翼汝（二九）が十八日和順郡綾州市場に至り午後一時頃道谷面覆城里の峠で突然岩陰より一名の男現はれ鮮式長刀樣のものを示して出金を迫つたが金はありませんといふやイキナリ白翼汝の胸倉を取り右手で其胸部を探り現金六十錢を强奪し山林中に連れ込んで帶を解き松の木に縛し其周衣を奪ひ取つた其間に又一人の男が來て手を引いて何れへか逃走した夫を見た最初の男は之を人に話すと一命を貰ひ受けるぞと云ひ置いて逃走した

◇寫眞は二十日光州中學校々庭に於ける同校生徒の學校教練查閱

◇光州無盡會社は二十八日午前十一時より同事務所において總會を開き損益決算利益分配等を附議し更に監査役一名の補缺選擧を行ふ筈

◇光州中學校では廿一日から三十一日迄武道寒稽古をなす筈

◇光州小學校の煉瓦二階建校舍增築工事の地鎭祭は廿三日午後三時から同校において擧行

◇二十一日光州山川自動車部全南第二八〇號運轉手金判石は乘合客を乘せ午後五時松汀里に至り乘客の一人たる山本國五店員竹田德一（三八）は下車を命じ未だ停車せざるに下車せんとして自動車から落ち右足に重傷を負ひ道立光州病院に入院した

平安北道

多獅島の結氷調査
製鋼所の設置に關して
滿鐵から服部技師等來る

新義州府外にある多獅島の結氷狀況を調査する必要があり滿鐵から服部技師その他四五名のエンジニアにて二十一日多獅島に渡り結氷の狀況を調査しつゝあるが平北道では齋藤土木課長および松尾新義州驛長出張所長らも同島に出張したが從事中は服部技師ほか數名は府內附近の敷地豫定地を視察する（新義州）

昨年中の刑事公判事件

新義州地方法院に於ける昨年の刑事公判事件は一千六百二十七件で前年の總數に比し二百五十件の增加を示したこの內の三十件が第一位になつてゐるこれに次いでは殺人の二十八件强盜の二十五件であるが殺人件數は他の罪犯に比し非常に多いとのことである最も多數の事件においては關稅法違反が六百九十件もあるこれは觸犯を合せてゞあるがとにかく國境だけにこの件數も他の地方においては容易に見られない數字である（新義州）

昨年中の蔬菜收穫高

平安北道の昨年度蔬菜收穫高は馬鈴薯二千百六十五萬五千三百十一貫、白菜一千六百七十七萬八千九百六十三貫マクワ瓜二百二十八萬七千百十一貫甘藷五十八萬一千百三十八貫大根一千九百九十七萬六千四百九十本等が主なるものでその收穫は前年より若干良好である（新義州）

△△△△△△四十八度は誤傳

中江鎭地方は八日氷點下四十八度一分を示したと各新聞に報ぜられたが右は誤報で當日は氷點下三十七度五分、七日が氷點下四十一度で中江鎭測候所開始以來の記錄は大正十一年一月十八日の四十一度六分が最低である（新義州）

道議會
二月二十二日から開催

平北道地方費豫算案審議の第十四回平北道評議會は來る二月二十二日から開會のことに決定した尚右豫算は二十四日から知事の査定が行はれる（新義州）

鳥嶺岩爆破開始

鴨綠江における鴨綠江の鳥嶋岩爆破作業は工兵第廿二大隊の手によつて廿一日から開始されたが營林署は同日作業員と邑城官民有志を招待し作業開始祝を行つた（新義州）

忠清北道

清州電氣故障頻發
その上光力も不足
非難の聲高し

清州の電燈はこの頃每夜のごとく故障續出して非難の聲頗る高い、この頃の故障は社員の言によると機械の故障のため目下鳥致院の技師が來てゐて修繕がされないため本日（二十二日）一應大田から技師が鳥致院に來て修繕をするはずですから今晩から大丈夫でせう位の返答であつたが光力不足のため暗いのは定評あるところでこの頃は殊に甚だしく十六燭では新聞はもとより讀めず蠟燭の傘にろうそく二本位をたてゝやつと用を便じてゐる家などがあり全く話のやうな現狀である、それもそのはずで目下の清州では十燭換算七千余燈になほ不足工場の五百余燈が殖えた關係上、今の發電機はギリ〳〵のところであるに暗い〳〵で暇い警戒もあるらしく從つて光力の定額に達せぬは當然である。活動寫眞でもある夜は忽ちに光力が減退して市民は全く迷惑千萬である。早く大田の送電の完成を急がねば如何に蛇の上い市民も默つて我慢は出來まい

咸鏡北道

雄基學校組合選擧

雄基の學校組合議員選擧は二十日小學校にて執行有權者總數三百五十七中投票二百九十七無効一當選者は左記十名である（雄基）

三九票　片山林太郎
三五票　土取寮吉
三五票　宮入堤長
三三票　川村豐三
三二票　中原啓太郎
三〇票　丹野吾六
二二票　甲斐孝吉
二一票　安部武七
十九票　鈴木徹
十八票　河野年

會寧新年圍碁會

本願寺において會寧同好者約四十余名集會し十九日新年圍碁大會を催したが參集者何れも熟練者揃ひに盛會裡に夜半過ぎ一時散會した成績は左記の通りである（會寧）

▲一等福留末吉▲二等林寅四▲三等川本伊六▲四等平田鶴次郎▲五等金川混

府尹郡守島司會議

慶北府尹郡守島司會議は林知事着任後の初會議として二十二日午前十時から道廳會議室でひらかれた宮崎大邱府尹、會田慶州郡守外全郡守島司二十名出席林知事訓示あり本府においてひらかれた道知事會議の趣旨に基づき地方經濟の振興、財政整理の合理化に言及しついで日程に入り左記事項について協議した二十三日もこれに引續いて各郡守より管內狀況の報告をなした（大邱）

一、國勢調査に關する件
二、官公吏の非行防止に關する件
三、地方諮問機關の運用に關する件
四、地方團體吏員の事務に關する件
五、公私經濟の緊縮及民風の作興に關する件
六、［illegible］
七、學校の校規振肅に關する件
八、小學校規程並普通學校規程改正に關する件
九、普通校卒業者の指導發展に關する件
十、私設教育機關の指導啓發に關する件
十一、寺刹令改正に關する件
十二、寺有財産保護に關する件
十三、朝鮮漁業令及同附屬法規實施に關する件
十四、漁業組合の指導監督に關する件
十五、稻作改良增殖に關する件
十六、天水畓の利用に關する件
十七、牝牛の保留に關する件
十八、蠶業獎勵の件
十九、旱害罹災民の火田侵墾の防止に關する件
二十、副業獎勵に關する件
廿一、分收造林實施に關する件
廿二、地價改正に關する件
廿三、府稅及面賦課金の賦課に關する件第二條の獨規勵行に關する件

合銀總會
紛糾いよ〳〵露骨となる
注目さるゝ

慶南大邱銀行は一昨年八月合同し慶尚合同銀行として相當の業績をあげてゐるが大株主間の紛糾は合同當時より醜り昨年一月の定時總會においてこの紛糾は爆發し遂に訴訟沙汰をまで惹起こすに至つたが問題は何日かな解決しさうになく反目は益々つのる一方で來る二十九日開かれる定時總會は當然お家騷動は免れず成り行きは大いに注目されてゐる

問題は昨年秋同行釜山支店長の更迭に當りて專務徐相勳氏と同行現在頭取の鄭在學氏との間の不和から時の支店長井氏は自ら職を辭し徐專務は鄭顧問を攻擊する派入り亂れて居る狀況で定時總會を前に徐專務は鄭顧問派の李一雨氏等と結び代價計算等利益金處分案等を否認し現重役の不信を鳴らす意圖であり鄭顧問はこれ又大小株主を糾合してこれに對抗すべく準備をなして居る（大邱）

慶尚北道

小作爭議の禍根を一掃
舍音制度を撤廢し
契約の改善を圖る

昭和三年以來の凶作に慶北においては永川はじめ各地に亘りて大小數多の小作爭議の發生をみ、長曾我部小作官の努力により一まづ圓滿解決をみるにいたつたがこれを機會として道當局で昭和五年度を期して全道各郡にわたつて大々的に小作調査を行ひ、爾來行はれてゐた不合理極まる、舍音制度の撤廢、小作契約の改善を計ると共に小作權を改善して、耐災增加しつゝある小作爭議の禍根を一掃することとなつた

地方集會

◇渡邊稅關長披露宴　釜山稅關長渡邊秀雄氏は廿三日午後六時から鐵道ホテルに官民多數を招待し新任の披露宴を張る（釜山）

◇三州の新年宴　海州三州會は十八日午後六時から海州食堂で新年宴會を開催參會者卅名盛會裡に午後十時散會した（海州）

◇平南俱樂部新年會　新義州記者團平南俱樂部では十九日夜ひさごで新年會を開いた（新義州）

◇木島檢事送別會　平安北道警察協會主催で八日午後六時より三樓に於て今回平壤地方法院に榮轉の木島檢事の送別會を催した（新義州）

◇高山安東署長披露宴　新任高山安東署長は十八日午後六時安新兩地官民八十名を安東公會堂に招待して新任披露宴を催した（安東縣）

人

▲藤原八十八氏（慶南商工課長）二十一日統營晉州地方に出張
▲長富芳右氏（慶南衞生課長）二十二日京城へ
▲中村武氏（京城郵便局電信課長）二十二日大田へ
▲金全北知事　二十一日夜京城より歸任
▲橋本央氏（全北道議）二十二日上京
▲安藤全北內務部長　平野部各郡巡視中であつたが二十日歸任
▲元村全北衞生課長　廿二日夜京城へ
▲田中水原署長　二十三日平壤發赴任
▲多田榮吉氏（新義州實業家）十八日內地へ
▲佐伯平北警察部長　出城中の處十九日夜歸任

文化的簡易食堂

和食之部　和食　三十錢食堂、五十錢食堂、一圓食堂　一品料理、すき燒、鍋るい、いろ〳〵
洋食之部　一品三十錢均一、洋定食一圓　ランチ五十錢、七十錢、一圓
緊縮に基く經濟向簡易食堂ですから社交的に御家族づれに御利用の上御試食の程御願ひいたします。
大通日本橋前　日本橋ホテル食堂　電話七一七九番

文化ホテル

和洋式　大通驛前　日本橋ホテル　電話七一七八・七一七九番
和室　二圓ヨリ四圓　洋室　二圓ヨリ五圓　交通至便、食堂、室內電話、煖房ノ設備アリ
洋式　浪速町角　ナニワホテル　電話七一六四・七一六五・七一六六番
室料　三圓ヨリ五圓五十錢　設備完全、煖房、室內電話、浴室八ケ所ノ設備アリ。
ルーフ食堂　朝五十錢、晝夕一圓

B—197
單味
ブルトーゼ

人體の構成をより强固にする糧
かゝるお方に
虚弱な人　貧血の人　病後の人　榮養不良の人等に
大阪道修町二　藤澤友吉商店

資本金參千萬圓
月賦又定期償還方法に依る動産資金貸出の外普通銀行業務取扱申候
株式會社　朝鮮殖産銀行
京城府南大門通二丁目
電話本局長四〇五・四〇〇番　振替貯金口座京城四〇九番　國庫金振替貯金口座特一三七番
頭取　有賀光豐

支店及派出所
（京畿道）仁川、水原、開城
（忠清北道）清州、忠州
（忠清南道）公州、鳥致院、大田、論山、江景
（全羅北道）全州、群山、井邑、南原、裡里
（全羅南道）光州、松汀里、木浦、麗水、筏橋、濟州島
（慶尚北道）大邱、浦項、金泉、尚州
（慶尚南道）釜山、釜山鎭、馬山、新馬山、統營、晉州
（黃海道）海州、沙里院
（平安南道）平壤、鎭南浦、安州
（平安北道）新義州、博川、宣川、定州、江界
（江原道）春川、鐵原、江陵
（咸鏡南道）元山、咸興、北靑
（咸鏡北道）淸津、羅南、城津、雄基、會寧
（內地）大阪
右の外內地、朝鮮、滿洲、支那各地に於ける取引先有之候
尚全鮮各支店及派出所に於て郵便貯金及府邑面金庫事務取扱ひ居候

國益捕鳥
カスミ網（極上絹糸製）

三間　三圓
五間　五圓
代引送料二十五錢
定價表進呈
漁具卸商　吉備商會
京城府永樂町二丁目（電本三一四五）振京四三二八番

優等清酒

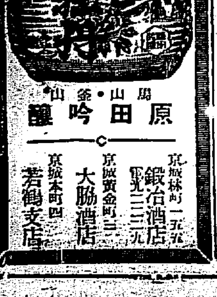

釜山・馬山　原田吟醸
京城林町一五九　鍛冶酒店
京城黃金町三　大脇酒店
京城本町四　若鶴支店

慶尚南道

結局は大勢追隨
鐵道米突制實施と荷主

四月一日より全鮮一齊に實施される鐵道のメートル制について釜山の有力荷主の一部には相當反對意見を抱く者もあるが來る二十七日大邱にて開催される第二回鐵道委員會の諮問事項となつてゐる關係上意見を纏める必要より釜山商業會議所では二十日午後三時より役員會を開催し協議する處があつた、鐵道局のメートル制實施は四月よりの旨鐵道が全鮮一齊に斷行するに伴ひ最も密接なる位置にある朝鮮郵船局にても鐵道聯絡運輸の點上り朝郵もまた當然內地と一致の方法を執るをもつて利便とするから釜山の大小荷主は何れも大勢追隨のほかなき模樣である（釜山）

東萊行電車改善
車體を改善 時間も短縮

釜山瓦斯電氣會社の東萊行電車は旣に顧客改善の聲を實現するに至らなかつたので、瓦電會社では本年新に種々の計劃をなし內容の充實を計ることとなつて目下種々の準備が計畫されてゐるがなかなか一日も早く實現を期する目的を以て進められてゐるのは馬力能の增設と東萊行郊外電車の改善で現在東萊行は釜山から三十二分間を要しそれ以上のスピードは現狀では不可能とされてゐるので車體を大型ボギー車の八ツ輪としレールを現在二呎六吋のものを京城と同一の三呎六吋として電車には氣箱をつけ後方四尺ばかりには荷物の積込み事務等も設ける筈でこの新電車が目下注文中で東萊迄は二十分位で到達するやうに改善される筈で東京大阪等の郊外電車と余り變らぬこととなるがされば非常に便利で近くレールの敷かへに着手することになつてゐる、續いてこれを完成せば現在の電燈も出來得れば二線路とレールも全部三インチに變更される筈で目下府當局へそれぞれ願書が提出されてゐる（釜山）

釜山學組明年度豫算

釜山學校組合明年度豫算は收入財源なきため經費節約方針の下に編成され大體の終了を見たが經常部において約一萬五千圓を增加し臨時部において三十九萬七千圓となり臨時部においては地方費補助の確定なきため今のところ判明しないが組合經費經濟のみにても約十萬圓ありそれに新規計畫として第三、第四兩小學校の校舍改築工事等もあるのでこれが十五萬圓位に上り結局四十五萬圓內外のものになるであらう（釜山）

松眞浦に海戰記念碑
日本海々戰の根據地

日本海々戰の根據地たる鎮海灣に海戰記念碑建設の記念事業會のため鎮海要港部司令官松下元提督、鎮海要港部の四氏は十五日慶南道廳に原訓令官を訪問し來る五月廿七日の廿五周年記念日までに右碑建設の儀を嘆願したところ原訓令官も早速賛同したので發起人一同は早速それぞれ建設の手續きをとることとなつた、碑文は東郷元帥の揮毫で鎮海中手銘一氏へ送附されたる大體である（鎮海）

晉州の人口
二萬人突破す

道廳移轉後一時衰微を氣づかはれた晉州は、累年人口增加の傾向を辿り昭和四年末の晉州面の調査によれば世帶數內地人、五二〇、朝鮮人四二四五、支那人一五、外人三、合計四七八三にて人口は、內地人二〇八四人、朝鮮人一九〇〇〇人、支那人四七人、外人九人合計二萬一千一百四十八人に達した（晉州）

お酒の稅金
二十五萬圓

二月中に納附すべき釜山府の酒稅は朝鮮酒第一期分と內地酒類第三期分であるがそれぞれ調定を終へたところによる稅額は合計二十五萬千二百八十八圓で前年同期に比し九萬八千七百六圓の激增でこの原因は主として燒酒並に朝鮮濁酒の造石高の增加にある（釜山）

東海岸線南部起工
商議で促進の運動か

東海岸線鐵道の南部起工問題は釜山府民の多年要望するところでこれまでしばしば鐵道局に陳情するところがあつたが未だ何等の決定を見ず觀察としてそのまま留保の狀態となつてゐたが本年度に入り初めの年々から鐵道局工務課調査課員が釜山東萊に本據を置き專ら東海岸線の實地測量中であるのを幸ひにこの機會においてこの終了をまち是非とも實現の運びに至らすべく近く釜山商業會議所においても何等かの具體的運動を起こすやう考慮されてゐる（釜山）

販賣會下見

慶南道主催の慶南物產陳列館に開催する合同デパート販賣會は圓滿な協定が出來て八組合と個人出品四十三點店が出品することとなり廿二日まで午前中に各方面の關係者並に新聞記者の下見を行ひそれぞれ批評を求める由である（釜山）

鎮海公女生徒募集

鎮海公立高等女學校では新年度入學者五十名を募集志願者は二月十五日までに願書提出のこと入學考査は二月廿一廿二の兩日である

忠清南道

地價の改正に就て
池田忠南稅務課長談

地價の改正について池田忠南道稅務課長は左の如く語る（公州）

一、舊市街地の地價改正　土地臺帳に登錄してゐる地價は土地の品位を表示すると共に地租算出の根據である事は一般の周知する所である元來地價なるものは如何なる根據に依て決定されるものであるかと云ふと舊市街地稅令施行地即ち公州、大田江景の地價は土地の賣買價格を標準として定められ地稅令施行地即ち右以外の地域の地價は土地收益を標準として決定せられたものであるから兩者間に相當の差異あるは當然である然るに公州と天安又は大田と鳥致院の地價を比較してその差の甚しきに驚き或は市街地稅の賦課や納期が相異るに疑惑を抱いて當局の說明を求むるものも少くない現狀である以上の如く等しく土地に對する課稅なるに拘らず二個の稅令を存し一般の疑惑を招くことは甚だ當を得たことでないのみならず取扱上頗る困難を感じなほ納稅者負擔の均衡を失してゐる嫌もあるので爾來兩者の統一論議唱へられ本府稅制委員會にて審議を重ねられた結果昭和三年十二月制令第九號を以て市街地稅令を廢止し都市村の區別なく一樣に地稅令を施行することとなつたので舊市街地價を地稅令に依る地價即ち收益を標準とする地價に改正したのである

二、舊市街地の他の地價修正　市街地稅令を廢止して地稅令に統一せられたのであるから各地の地價は從來より以上相互間に均衡を必要とするのである然るに今回調査決定せる舊市街の改正地價と從來施行されその他の地價とはその調査時期が既に約二十年の相違を有するのみならず、各地方は自ら進步發達があるので此の兩者の均衡を圖るに甚だ困難であり尚一方山間部落や島嶼地方まで全部修正をする事も亦容易な事でないので故に於て一般農村に比較して市街地と略ぼ同一の狀態である進步發展の著しき地方にして地稅の公平を圖るのが最も便宜の措置であると云ふ事になつて是亦本府

三、改正地價調査決定方法　稅務調査委員會にて審議の結果昭和三年十二月制令第十一號を以て鳥致院面及天安面全部の地價を修正する事となつたのである　改正地價は全く農村との均衡を主眼とし現在農村における土地の收益に對する地價の割合を調査しこれと同一なる樣に市街地及市街地の新地價を定めたのでもつて市街地における垈以外の地面の地價は現在農村における地價と收穫高との歩合を調査し各地の收穫に依りこれを決定したものである而して本調査は昭和二年において第一回三年に於て第二回の補備調査を行ひ查の方法の統一と調査官吏の熟練を圖り又一面においては土地利用狀況の調査徹底を期すると同時に各地方における交通機關整備の狀況、文化施設の程度、物產集散の狀況及び人口稠密の程度等を調査比較し尚土地の賣買價格及土地に對する投資の利廻を參酌して大きくは朝鮮內各地方との衡平を保たしめ小くは各地帶の利用狀態に適合せしめたものであつて課稅の公平を圖る上において萬全を期した次第である

四、負擔額激增の緩和及地價調査の經過　以上の如く公平綿密なる調査を遂げ決定したのであるから稅額に相當增加あるは必然な事である即ち從來稅額が實地に比較して過小であつた土地は增加せられ過重であつた土地は減少せられる譯であるが改正地價は改正稅令の施行せられたる四年度地租から適用すべきは極めて當然なる譯であるが各納稅者負擔稅額の一時激增を避ける爲め左記各項の特典の規定を設けられ尚改正地價の周知徹底を圖る爲地價調査簿を調製し卅日間一般の縱覽に付する事となつた次第である

一、四年分地稅は從來の稅額を徵し改正地價は五年分地租より適用する事

二、新稅額が舊稅額の一倍半を超へ二倍以下なる土地に付ては七年分迄三年間舊稅額の一倍半を超ゆる金額を徵收せざる事

三、新稅額が舊稅額の二倍を超ゆる土地に付ては七年分迄三年間舊稅額を超ゆる金額の半額を徵收せざる事

四、新稅額が舊稅額の約三倍以上なる土地に付ては八年以後尚永久に舊稅額の三倍に止むる爲地價額を低減したる事

辭令（二十日附）

任忠南道書記兼扶餘郡技手　武智登喜一
命忠南道蠶種取締所勤務　大田郡同　西崎敏男
命扶餘郡勤務　論山同　今井新助
命大田郡勤務　道農務課同　蒲生恩策
任朝鮮總督府郡產品技手命論山郡勤務
命內務部農務課勤務　原蠶種同　中村和益
命原蠶種取締所勤務　同　同　德留和秋
命蠶種取締所勤務　同　松村信一
命忠南道蠶種製造所勤務

大田郡農事懇談會

大田郡守高橋正氏は新任早々大田郡小作官補の來田を機とし二十二日午後一時より郡內の大地主五十余名を招致し郡廳會議室において農事懇談會を開催した郡守の挨拶、久間氏紹介後小作問題に關し打解けた懇談をなし極めて有意義に四時過ぎ散會した（大田）

大中武道大會

大田中學校では二十五日武道寒稽古納會を兼ね武道大會を擧行する（大田）

天安便り

◇忠南洪城工業補習學校生徒は二十一日の午前授業中突然校庭に出で何事かをなさんとしたが豫て注意をなせしこととて學校職員警察官の阻止により騷ぎにまで至らなかつたが目下休業中である

◇天安小學校訓導として八ヶ年間在勤した長山勇氏は管內鴻居小學校長として二十日赴任した後任として作田庭鳳湖山普通學校から同日赴任した

◇双龍里の鑛泉は事業擴張の協議を重ねた結果地主舟戶政雄氏の手により穿鑿することを二十一日決定將來天安溫泉の實現確實の見込である

◇忠南洪城では親睦會支部會の第一回として同時同地小學校で開會本道有田農部の講話があつた

慶南雜俎

◇苗木の生產地として名を知られてゐる晉州では本年秋慶尚南北兩道聯合の苗木品評會を開いてはどうかと、慶南道當局から晉州苗木組合に照會があつた。苗木組合ではその引受けに難色があるが、相當の補助金と、市民の後援があれば引受けて見たいといつてゐる

◇慶南の府尹郡守會議は卄八日及廿九日の二日間道廳會議室に於て開催する

◇慶南の各警察署長會議は昨年末恒例により開催の豫定であつたが學校盟休問題等のために延期されいよいよ來る卅一日及二月一日の兩日道廳會議室で開催することに決定した。

◇第九回國境討伐殉職警察官招魂祭並に武道大會は來る二月二日午前九時から道廳內巡查教習所で開催する

◇晉州郡廳構內を假事務所に充てゐた晉州金融組合は法院支廳前の州式新築事務所が落成したので新築事務所に移轉した

◇釜山府では恒例により第五回建國祭遙拜式を二月十一日の紀元節の日を卜し午前八時より龍頭山神社境內に於て執行の筈であるが今回は各青年會のみでなく在鄉軍人、青年訓練所、少年團婦人團體、教化團體等の參加ありて大々的に擧行する事となつた

◇釜山署では例年の通り舊年末特別警戒を去る二十日より來る廿九日まで十日間に亘り府を六區に分ち全署員を六班に分け水も洩らさぬ警戒を行つてゐるが今の所コソ泥位のもので舊年末の接近と共に犯罪も自然增加の傾向があるので近く不良狩を行ひ徹底的網を張る事となつた

◇慶南岩戶神樂保存會公演の古典的舞樂「岩戶神樂」を來る廿五六日兩日釜山公會堂において鄉士藝術社主催で開催する

はい病の全快法を無料で差上ます

御安心下さい肺病は必ず治ります私の治つたが何よりの證據です私は數年前から猛烈な肺病にかかりあれこれと隨分金も使ひ有名な先生にも見ていただき、人がいいと云はれる藥や療法は勿論草木の葉草の根、やけものゝキモに至るまで數限りなく試みましたが何れも一向にききめなく日に日にやせ衰へ家人に迄見離されて只死を待つばかりの心細い身の上となりましたが、ふとした動機から發見した合理的療法によりわずか二ヶ月許りの後には立派な元の身體になる事が出來ました。昔から「病んで醫者になる」の譬通り今では肺病の事なら專門家も及ばぬ程經驗による知識を持つて居ります。

得ましたる經驗に依て近頃肺病に發病して居る色々な藥や療法の不良なども恐く知つて居ります無論藥は必要ですが此の病氣ばかりはどうしても服藥をすると共に養生を合理的にしなければ決して早く完全に治るものではありません。この合理的療法により完全に治つた私の現在は御覽の通り人一倍元氣に働くやうになり今では商人として財も出來恵まれた家庭の中に樂しく暮して居ります。それにつけても全國に百萬人以上も現に肺病で悩んでゐる人達があると聞くにつけ私の苦んだ當時を思ひ出し氣の毒でなりませんので此のたび貯蓄の一部をさいて病氣の實際經驗や藥の選び方を初め手當法、セキの止方、喀血した時の手當法、肺を治すに何より大切な食物のとり方、肥り方など私の治つた經驗を十頁の冊物に作り御病人へ差上げますから御病人は勿論御家族の方でも此の肺病にお近所の方は私宅へ住所姓名を明記し「肺病の全快法」を申込下さい、ドナタにも無料でスグ送つて差上げます。

東京下谷區上根岸町九六（上野鶯谷驛前）　加藤港

猫より働く
猫イラズ

◎效力絶大なる殺鼠劑

僅か三十錢の猫イラズは優に鼠二百五十匹を斃す力がありますから猫の働きより百倍以上の偉力を備へて居ります猫イラズに斃れた鼠はミイラになり升から衞生上極めて安全です近來猫イラズの僞物が有ますから御注意願ひます

定價　廿錢、卅錢、五拾錢、壹圓

◎賣捌店は全國到る處の藥店にあり

東京日本橋區本石町三ノ九
猫イラズ若柳本舗　成毛英之助商店
電話日本橋(24)三六六四番　振替口座東京一九二二七番

志ら毛 赤毛 染
君が代

黑髮は女の生命！

如何なる、しらが、赤毛、くせ毛でも僅か卅分で見惚れる程の黑髮となる染毛界中の最高權威

全國藥店にあり

定價　粉製 四十錢　液製 大 七十五錢 小 五十錢

本舗 東京 山吉商店

優秀な石鹼液がわけ無く出來る
◎ミツワフレーク（削り石鹼）

高級洗滌用

揉まずに洗へるミツワ・フレーク
上物も傷まず　毛織も縮まず
又御婦人洗髮に最も理想的です

■其效果と用法―

絹物、毛織物、人造絹絲物一般の惑地物類の洗濯には、石鹼を付けて擦る事は避けねば成らず、又惑地物や紫張物は自由に之を揉むを得難いので有ります。故に斯かる場合には（ケヅリシヤボン）ミツワ・フレークを溶いて石鹼液を作り、之に洗濯物を良く浸して自然に其汚染を除去する方法が、素地も傷めず又勞力をも要せずして一擧兩得、頗る有利で有ります。此ミツワ・フレークは、何人にも容易く所要濃度の石鹼液が作れるのみならず、ミツワ・フレークに限つて遊離アルカリ類を含まず、又脂肪酸の配合が最も合理的ですから、如何なる上物をも絶對に損なふ憂無きのみか、更に此ミツワ・フレークを以て洗濯した肌着類は、如何に柔かな感覺の肌をも決して損いたしません。即ち、凡そ二升の水（温湯なれば更に良し）へ此ミツワ・フレークを大匙に三四杯の割合に入れます。但し初めて入れると溶け切らぬ虞れが有りますから、能く攪拌します。一層詳しく此割合を申しますと千分の水に三乃至四分のミツワ・フレークを溶かせば、洗濯に有効なる濃度の液が得らるる譯です。若し水が硬質で又汚染が甚だしき時には石鹼分を增す必要があり、又木綿物なれば成るべく温かい石鹼液を用ひらるるが便宜です。そして洗濯物を三時間乃至一夜間石鹼液中に漬けて置いてから濯ぎます。其前に洗濯物を清水で濯ぎ置けば効果は一層顯はれます、又汚れ甚だしき部分は摘んで輕く揉む事も必要で有ります。それから又再三清水で濯いで、絹物、毛織物などは特に堅く絞らぬやう、成るべく能く水を切つて陰干しにします。尚、斯く調製した石鹼液は絹物類に毛質を傷めず、又色彩を增しますから、洗髮に用ひて理想的の結果が得られ、其方、石油乳劑を造るにも好適で有ります。御愛用を願ひ上げます。

賣捌（小間物化粧品店、藥劑、文具店、雜貨店、荒物店、食料品店にあり若し無き時は本舗へ御註文を願ひます。）

▼市內は一函でも配達申上げます。

（現品縮寫圖）

◎ミツワ石鹼本舗　東京　丸見屋商店
下谷區二長町營業所　振替東京七一〇
電話下谷局(83)一一〇一―一一〇五

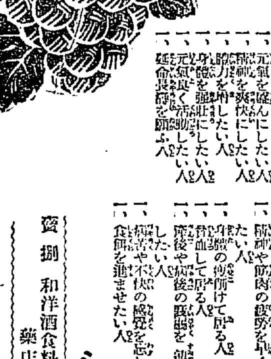

味よく滋養無比の強壯料

化學工業博覽會銀牌受領　國產振興東京博覽會優良國產賞牌受領

◎ミツワ人參葡萄酒

香味高潔清和滋養豐富
元氣增進興奮作用優秀

ミツワ人參葡萄酒は、科學的研究を經て效力卓絶と認められたる人參を、特殊の操作に依り、小店選擇、朝鮮產人參とミツワ農場葡萄の強壯なる芳醇無比の葡萄酒に配合したるものにして、元氣の增進、體力の作用並に身體の強壯と、精神の疲勞を除く味よき滋養無比の強壯料なり

▽如斯人は強壯料◎ミツワ人參葡萄酒を用ひらるべし△

一、元氣を盛んにしたい人
一、精神を爽快にしたい人
一、體力を增したい人
一、身體を強壯にしたい人
一、元氣良く活動したい人
一、延命長壽を願ふ人
一、勞働や勉強の疲勞を早く回復したい人
一、身體の抵抗力を付けて居る人
一、貧血して居る人
一、產後や病後の衰弱を速に回復したい人
一、病苦や不快の感覺を忘れたい人
一、食慾を進ませたい人
一、消化を良くしたい人
一、榮養を良くしたい人
一、精力が減り元氣の無い人
一、神經衰弱又は勞働して疲れた人
一、肺結核、腸結核其の他結核の病で發熱の永く續いて居る人
一、肋膜炎で時々とする人
一、時々氣を失ふ人
一、手足や腰が冷えて寢付かぬ人
一、神經衰弱に罹つて居る人
一、脚氣や神經痛などで生活に困る人
一、陰氣に悩んで居る人
一、細かい事を氣にかける人
一、悲しい事も無いに泣きたい人
一、忍耐して肥れない人

（現品縮寫圖）

定價　壹瓶　金貳圓拾錢

賣捌　和洋酒食料品店　藥店・雜貨店
ミツワ石鹼本舗（東京下谷區二長町營業所　振替貯金口座東京七一〇）丸見屋商店
代理店　釜山榮町一丁目二十七番地　關榮商會

海邊巖　村上華岳畫伯

餘燼

其筋の御達しで秘かに元日東京を發つて約一年間の豫定で渡週に赴いた藤森成吉氏、あのマルキシストが何と思つたかこれも秘かに、テル井上こと井上猛夫にダンスの練習を頼んだものだテル井上、あの禿頭をふり立てゝこゝぞとばかり馬力をかけたおかげで四日間にマーシャル・ダンスを仕上げるに至つた。井上教習所長の言に依れば、あれで充分外國のダンス・ホールに出張出來るさうだから闘士藤森も大したものだ。尤も相手はこれも其筋の御達しによつて同行した細君であらうから同志諸君心配御無用。

教育個中觀（二）

關本幸太郎

敎育的にいへば人には靈と肉とがある。身體と精神とがある。この二者は事實上密接不離の關係を保ち互ひに重大なる神秘的干渉を有する。肉體は心に大なる影響をおよぼすと共に、心によりて吾人の肉體を左右することが出來る。古來の聖人は身を潤すと解いたのもこの關係を看破したもので千古不變の眞理である。かるがゆゑに敎育は心身兩面から徹底し心と形と內外二方から進めねばならぬ。言や平凡、從來言ひ古したことの眞理ではあるが、眞理は寧ろ平凡の中に存し又萬古不易のものである。

◇

敎育は內外二方面から進めてゆくが、目標は心を以て物を制する域に到達することを理想とせねばならぬ。いはゆる我を以て物を轉ず物を以て我を從せずの境に到留することである。人には物質的方面ありとはいへ、人事は多く精神的である。同じ秋の月を見ても或る人は悲しと感じ、或る人は樂しと感ず。

月見れば千々に物こそ悲しけれ我身一つの秋にはあらねど

と泣いて居る人もあれば、

秋風にたなびく雲の絶え間より洩れ出る月の影のさやけさ

と讚美おかない人も居る。月に何等の變りもない。たゞ見る人の心によるのみ。

見る人の心々に任せ置きて高ねにすめる秋の夜の月

この一首はよくこの間の消息を道破して餘す所なしといつてもよい

同じく鐘の音を聞き、同じく花の咲くを眺めても

祇園精舍の鐘の聲諸行無常の響あり、沙羅双樹の花の色盛者必衰の理りを示す

などと哀調を帶びた感慨に耽る者もあれば

鐘なりぬ無常の聲と誰かいふ吁呼うるはしきこの夕哉

とか

有難やけさも日の出て櫻花

の如き樂天家樂觀論者も居る。心理學に於ける作用といふものを認むる限り、物の見方は主觀的であると解せざるを得ぬ。されば敎育上において人の心の持ち方を指導するのが大切な事柄となる。心の持ち方の指導次第では、或は心が物を制する至上の境地にも到達しうるものと信ずる。恐らく物質萬能主義を捨てよ。高き理想に生き人生の眞意義を悟り、樂んで自己の本務を果すべきではないか。近時各方面の世相に見て、つくづくこの感を深くする。精神主義なる哉わが敎育。心を明るく持つ道の指導は、特に力を入れるべきものの一つである。菜根譚の一節に

心體光明暗室中有青天
念頭暗昧白日下生厲鬼

といふのがある。心の本體が明かるければ暗合闇室の中にゐても靑天にゐるのと同じである。もし心が暗ければ靑天白日一點の曇りもない所に居つても、煩悶といふ心中の鬼に動ざれて魑魅魍魎が跋扈するとの意味であらう。人事は客觀的のものでなく全く主觀的であるといふことを面白く言ひ表はしてゐる。彼の感情がヒステリックに動き、爲に理性が正常に働かず心がねぢけて素直に物を見ることが出來ず、邪推曲解、不平不滿、徒らに人をねたみ天をうらみ、其僻のはて、自暴自棄に陷つたり、厭世的になつたりするのは不健全の極みで、最も忌むべき恐るべきものである。是非とも快活な虚心坦懷人言を容れ、直つすぐに世界を見、常に公平に內省批判の出來る人間を養成せねばならぬ。溫乎として和すべく、恰々如として親むべき中に、凜々として理性の光りが輝いてゐる人間ともいへる。余は一言にしてこれを明るい心といふのである。殊に師範における各種の事例に逕溜して、益々その必要を痛感せざるを得ない。主知主義、唯物敎育の缺陷を補ひ、敎育を

◇◇

吉植庄亮

夜降りて朝はれわたる日新空寒もやうやくぬくとくなりぬ

◇◇

敎育はかつてかの如きことを意味するものではない。然らばその本質如何。

言少しく強きに失するかも知れぬが、その區別を判然とさす爲に極言して見ると、從來の敎育は、原理法則を生徒に敎へるのである。しかして生徒は空にこれを暗記するのである。書物の敎育、暗記敎育、机上の敎育、言語の敎育、生きた手腕實際敎育、眞の敎育、う

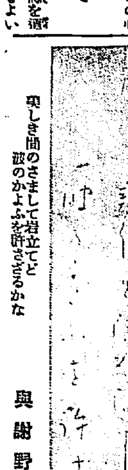

見し間のさましてぞ岩立てど波のかよふを許さざるかな

與謝野晶子女史筆

蒼翠日在眼

有島生馬氏筆

研き情操を陶冶し、知情意の圓滿に統一された全人格的敎育を高唱せざるを得ぬ次第である。

◇

近時勤勞敎育の聲が高い。これに對して辟人學生の一部には一種の奴隷敎育なりと誤じて居るものもある様である。若し勤勞敎育にして牛馬の如く働くのを目的とするものならば、學生達の反對を俟つまでもなく、吾人は曉から之に反對の意を表明するに客かなるものではない。然しながら勤勞敎育、生活敎育、自動敎育等は、非實用的な非勤勞的敎育等と異つて、一口にはいくらでもいへる。勤勞敎育は自から自己の筋肉を働かせ、實際に當り、實物を實地に取扱つて、原理法則に到達する組である。即ち他人の到達した原理法則を抽象的に習ひ概念的に學ぶ代りに、自己自らの筋肉によりてこれを證得するのである。眞に理解し、直に物となり、たゞに知るのみならず、直に實行の出來るものである。外部より附着させた白粉の様なものでなく、血となり肉となり、渾然融和した我となるのである。」

新年文藝

詩壇（五）

佐藤清選　題「自由」

無題　山崎騰二

火に飛び込んだ鈴虫が
頭の燒けた胴で聲は風を聽く
時
S・K・S・製クロームの腕時計は
十秒ごとに停止する
肺病の彼女が要求する睡眠ざい
は

赤いべゝで
ゆふれいの鐘に曝ふ
老いた囚人の
齒のない口
年經た宮殿の
いらかの中から――
ひよろひよろの
ぺんぺん草の様に
力ない、寂しい
IMAGEをたぐる
暖と暖
黒い鋼鐵
つぎの目、つぎの目に
青白い灯、鬼灯を
僕は思ひ浮べる瞬間がある
疲れても眠れない夜
高窓にかゝる眩月に
彼等の望郷は
たへがたへ
さらさらなる頬に
厚ぼたい壁を
どをんどをん
叩くだらう
護送自動車の
金網から街の顔面だけを
見せつけられて
囚人よ
何と素敵にくれた
くずされ勝な
にがひ想像を肉親の上に
走らす事だらう
其處に
うすぐらい獄舍の中に
與へられた天と地に
區切られた土の上に
何と怖ろしい暗闇と
やるせないふんまんの
歴史を打ち込む事か？
けいむしよの塀は
十米尺
高い
赤い
壁で悲しく靈土を區切る

ドクター與ふ○・二――
彼は短刀をつきつけられた

自由　相良宵山

夏の夕方
小さな蟻が一つのえさを見付けたので
口でくわへて
力一ぱい引いても
持つて行けない
そこに外の一匹が
後から押してくれたので
持つて行つた

春に叛く　京城　街一夫

けいむしよの塀は
十米尺
高い
赤い
かべで悲しく靈土を區切る
囚人は

學藝界

◇南柯京城支社新年句會　一月二十四日午後七時より旭町三丁目三十六號宮佐原翠丘氏方にて開く

◇朝鮮博物學會例會　廿五日（土曜日）午後二時半より京城府長谷川町總督府圖書館において開催、講演者および演題は左の通り

▲余の見たる日本の動物史　岡田利信氏

▲蝸と蚊の習性について　京城帝國大學醫學部　小林晴治郎氏

◇宣言（二月）詩壇公開狀）細村語、麻生恒太郎、鹽野嶺三、神山時雄）杯樹詩の否定再論（津地輝武）詞現實主義の否定（松崎賢三）アプトンシンクレア論（群山弘史郎）詩（白須孝輔、恩地孝、柴崎賢三、小川達三、後藤郁子、內野健兒）など

募るもの

課題『雜』

短歌　尾上柴舟先生選
川柳　井上劍花坊先生選
俳句　日田亞浪先生選
詩　佐藤清先生選
民謠　編輯局選
童謠　同
情歌　同

一人五句、五首、三編以內のこと
用紙は絶對に原稿紙のこと
封皮に種別を明記のこと
原稿紙に住所氏名雅號記載のこと
締切毎月末日の事
各種會合の會報を募る　編輯局選

戯曲　負けた男―一幕（四）

中島啓輔

平吉『ぢやアなア寅さん、俺ア歸るよ、まア餘り心配しねえで、よく考へようよ』

留吉『（立上がつて）どうにかなるだよ、どうにかなア』

要助『俺も一生懸命考へて見るよなア寅さん、餘り心配しない方がいゝよ、ほんとうにどうにかなるからさ』

寅三『有がたう、まアよく考へて見てくれ、頼むだよ』

要助『（同時に）あゝ』

留吉『（三人立つて外に出る足の音）』

留吉『えらい風だ。』

要助『恐ろしく澤山降るなア。』

留吉『あすは一人や二人客があるかなア』

平吉『（はき出すやうに）これぢや出る人も出やしねえや』

（いひつゝ三人去つてしまふ。）

寅三暫し深く考へ込んで吐息。傾吉は泣き眠りに眠り、おむらの鼾聲する音。寅三聞える。風の音。）

おむら『（泣きじやくりながら）お師さん、濟みません、私がこんな身體になつたゞから、この苦しい時になほ更苦しい思ひをさせるだ。』

寅三『（聞えて）濟むも濟まねえもねえ、そんな心配はしねえがいゝ。みんな俺にかいしよがねえからだ。お前をそんな身體にしたのも、皆んな俺にかいしよがねえからだ。それで喫ものまされねえだ。勘忍してくれ、勘忍してくれ。』

おむら『お師さん、私が働けねえからだよ、私が……濟まねえ、ほんとに濟まねえ』

寅三『病人のお前にも、ぐわんぜのねえ子供にも、もう今日で二日、碌に物を食はされねえだ。乳の出ねえのも無理やねえ。』

おむら『もう何もいはねえで、何もいはねえで。お師さん、私や穴へでも這入りたい氣がするだ。どうせこの體は一生治りつこはねえだから、せめて一日でも早く私が死ねば、お師さんも少しは樂になるだらうと、私ア毎日思はねえ日はねえだが、た、傾吉ばかりが心殘りで……』

寅三『馬鹿、馬鹿アいふでねえ、お前を殺すくれえなら、俺アこれ迄に苦勞はしねえだ』

（おむらのすゝり泣き、寅三の聲え。風雪の音。この時おかね、饑パンを買つてかへつて來る）

おかね『父うちやん、饑パン買つて來たよ』

寅三『……』

（おかね、パンを食ふ。この時寅三がおむらの聲え聽くために目をさまして泣き出す）

寅三『（氣がついて）おゝ、おかね、牛乳買つて來たか？』

おかね『（パンを頬張りながら）あのね、牛乳五錢パタチうらないつて』

（いひつゝおかねが錢を寅三に返す）

寅三『（興奮して）何ッ、五錢パタチ、うらないつていふだか？』

おかね『うむ』

（寅三、寢臺から這ひ出む。おむら泣き聲を上げて泣く。傾吉の泣く聲。）

生氣嶺炭

鮮內產炭中最强

暖房・汽罐・温突最適

價
一噸　十五圓八十錢
半噸　八圓也
四分一噸　四圓十錢
一叺　一圓三十錢

發賣元　小林藤商店石炭部
驛構內　貯炭場（電本四〇〇二番）
京城發賣所（明治町）櫻井秀專商店（電本三〇〇二番・電本一八四八番）
龍山發賣所　昭和商事會社（電龍五八二番）
永樂町販賣所　神田商店（電本三〇七六番）

鎮咳祛痰に　ブロチン

肺結核、氣管枝炎、肺炎、感冒、百日咳並に其他呼吸器病に基因する咳嗽喀痰ある場合盛に賞用せらる。蓋し效果佳良、服用容易、副作用絶無にして常に安心して用ひ得る特徴あるに據る。……

創製者吉村醫學博士內海學士の實驗報告集あり、御申越次第進呈。

粉末、錠劑、液劑の各種あり　各地有名藥舖にあり

東京室町　三共株式會社　大阪、臺北、紐育

三共の藥品

大阪商船汽船出帆

●神戶、大阪行（群山、木浦經由）
△大連、安東、小野田、四日市、名古屋、清水、横濱、東京行
●大連、群山行
●長崎、鹿兒島、三角行　二月八日　午前九時
●清津、雄基行
●山東行
●釜山、門司、宇品、神戶、大阪行

京城代理店　國際通運株式會社支店
仁川代理店　本町四

內地各港出帆主要航路

●濟州行毎月一回●南米行毎月一回●歐州行毎月二回●北米行毎月二回●孟買行毎月一回●南米行毎月一回●加利福尼亞行毎月一回●三井物産○仁川支店

朝鮮郵船仁川出帆

仁川發　大連、天津行（大連、天津間航路接續）

仁川、群山、木浦、釜山、濟州、大連、鎮南浦、新義州、海州行
伏木、敦賀、新潟、函館、小樽、網走、室蘭、根室、宮古行
○各船共二千噸以上ノ優秀船ナリ有ス

京城代理店　國際通運株式會社支店
仁川代理店　本町四

日本北海道樺太行（釜山、木浦經由）

代理店三和商會
仁川發　一月　日午後

鎮南浦發

仁川發

△大阪丸　△長成丸　△大成丸　△靜浦丸

代理店　株式會社
日鮮海運株式會社

協同海運株式會社

仁川出帆

●宇和島、阪神行　●明門、阪神、名古屋、東京行　●金城丸　名古屋、東京行　●波浪丸　阪神行　●第二福海丸　阪神、名古屋、東京行　●朝門丸　阪神行　●東丸　名古屋

山下汽船、川崎汽船株式會社

電話八二〇・八六七番

高杉回漕部

仁川出帆

尼ヶ崎汽船部　阪神行　一月三〇日
●秀吉丸　阪神行　一月二八日
●正生丸　阪神行
●玉城丸　阪神行　一月二五日
●赤城丸　阪神行　一月廿四日
●伏見丸　阪神行　一月廿六日
●百門丸　尼崎行　二月二日

尼崎汽船部尼崎汽船會社代理店
仁川海岸町（電話五九番）

辰馬汽船仁川出帆

常磐丸　阪神　一月　日
辰山丸　阪神　一月　日
天長丸　伊勢、芝浦　一月廿七日
大新丸　門司、阪神　一月　日
昌山丸　阪神、尾道　一月廿六日
高淳丸　阪神、尾道　一月廿九日

仁川代理店
朝日組回漕部

朝鮮郵船

博多航路（寄港）
●咸江丸　二月四日　仁川發　西鮮各港經由
●栗江丸　二月三日　仁川發　北鮮各港經由

濟南鎮南浦船車連絡船　咸南丸
濟南浦發　毎日午後十一時
博多發　毎日午前五時四十分
濟南浦著　毎日正午
濟南浦發　毎日午後六時四十分

○仁川出帆（代理店國際通運支店）
東京行　長門山丸　二月三日
大阪行　芝浦丸　一月二九日
長崎三角鹿兒島行　鳳南丸　二月五日
木浦行　昌原丸　二月一日
海州行　はくてかふ丸　結氷中休航
鎮南浦行　　丸　結氷中休航
大連青島行　金寧丸
釜山上海行　平安丸　一月二七日
大連行　鳳南丸　一月二八日

○木浦出帆（代理店國際通運木浦出張所）
東京行　長白山丸　二月六日
大阪行　芝浦丸　一月三一日
濟州島行　濟州丸　一月二五日
多島海行　統營丸　二月一日
仁川行　昌原丸　一月二六日
釜山上海行　平安丸　一月二九日

○釜山出帆（代理店大阪商船...）
東京西鮮經由　長白山丸　二月八日
東京北鮮經由　長白山丸　一月二六日
大阪濟州經由　釜山丸　一月二日
大阪北鮮經由　芝浦丸　一月二日
長崎三角　鳳南丸　二月五日
鹿兒島行
大阪（釜山）線　成鏡丸　一月二七日
北鮮行　榮江丸　一月二六日
浦塩行　淸津丸　一月三一日
上海行　平安丸　一月三一日
鬱陵島行　西州丸　一月二六日
江原道行　忠州丸　一月二五日
濟州島行　鏡城丸　一月二六日
宇品大阪行　立神丸　一月二五日
濟津元山經由行　立神丸　二月五日

○元山出帆（代理店國際通運支店）
東京行　長白山丸　二月一四日
大阪行　釜山丸　一月三一日
沿岸經由　櫻島丸　二月三〇日
江原道行　新義州丸　一月二六日
舞鶴敦賀　白頭山丸　一月二八日
雄基行　榮江丸　一月二九日
浦塩行　淸津丸　一月二一日
宇品大阪行　立神丸　二月七日

●日本郵船出帆
歐州行　白山丸　横濱　一月二七日　神戶　一月二〇日
　　　　　　　門司　一月二一日
桑港行　天洋丸　神戶　一月二一日　横濱　二月一日
濠洲行　加賀丸　神戶　二月七日　長崎　二月四日

▲右之外各地共臨時臨船ヲ配船致シ船腹ノ潤澤ヲ取計ヒ居候

朝鮮汽船出帆表

●釜山出帆（總店釜山本店）
麗水行（急行）毎日午前十時半
麗水行　各港寄港　毎日午後八時
木浦行　各港寄港　毎日午前九時半
馬山行　各港寄港　毎日午前一時
統營行（急行）毎日午前十一時
浦項行　各港寄港　毎日午後十一時
方漁津行　各港寄港　毎日午前九時半
●木浦出帆（總店木浦支店）
釜山行　各港寄港　毎日午前八時

京城南大門通り　朝鮮郵船株式會社
電話（四一九五・四一九七・四一九九・四一九九番）
釜山支店　大倉町　電話長二八四
元山支店　海岸通　電話長一三四
仁川出張所　海岸町　電話長三一
京城代理店　國際通運　電本一七九・三一〇六

仁川汽船出帆

●海州行　直行、毎日出帆
●延安行　龍媒、甲串、煙山、江華、仁王里、經由
●仙峯行　喬桐、清溪、加里山、陽田出帆
●唐津行　毎月六回以上出帆
●瑞山行　白芳、石浦經由
●西山行　每月九回以上出帆
●蝟島行　（江華島、延平島、鎮南浦經由）每月八回以上出帆
●外浦行　（水原郡）豊島、大阜島經由　每月十四回以上出帆
●馬山行　毎月十四回以上出帆

各沿岸行汽船、仁川旅客、荷物取扱並ニ貨物保管 ● 倉庫部
仁川府本町四丁目
仁川汽船株式會社
電話五一番・六一番
營業所

大會を目ざして早くも活動開始
まづフイリツピンの選手ら 極東大會に備ふ

【東京發聯合】日比支三ヶ國の選手が爭ふ第九回極東競技選手權大會はいよ／＼本年五月二十四日より八日間にわたつて東京において開催されることゝなつたが、これに備へる比國フイリツピンの競技界の活動は早くもはじまつた日本においては未だ運動界に着目せぬに先立つて選手達が脾肉の歎に堪へ兼ねる頃フイリツピンに於ては目下各地で盛んにフイリツピン選手權大會の地方豫選が行はれてゐる、かくてフイリツピン全島各地から選ばれた精鋭は來る二月首都マニラに結集し麗々しくフイリツピン全國選手權大會に參加するのであるが該大會は同時に今次の極東オリムピツク大會の出場選手の豫選會となるものでこの際選手の選擇もさることながらその結果はわが日本の競技界に取つても最大の關心事でなければならぬ然もこの大會は渡日選手決定の最終的なものでなくこの大會で好成績を示した選手をマニラに止め更に正規のトレーニングを行はしめその成績によつていよ／＼日本に向ふ一週間前になつて初めて代表選手の決定を行ふといふのであるからフイリツピンが如何に今次の大會に必勝を期してゐるかが判る實際フイリツピン競技界は今回の極東大會に非常な望みをかけ前回上海における敗戰の雪辱をなさんものと躍起の有様である從來の大會における日比兩國の間で激戰を豫想されるものは依然トラツク・フイールドの陸上競技及び野球、水泳である、最近極東大會に備へる爲、隱れた逸材を求むべく南部地方に出かけてゐつたフイリツピン體育指導委員たるミジノアール・イラナン博士は該地方で今回特にトラツク、フイールドおよび水泳界に非常に有望な新人を見出だしたと報告してゐるから益々その擴張が期待される

トラツク及フイールド

比軍が長、中距離最も苦手としてゐた五千米、一萬米の長距離競走も最近各學校の競走種目に入らるやうになつてから長足の進歩を遂げ多年日本の獨壇に委して居た同競技も近い將來には日本を壓迫し得るに至るとイラナン博士が語つて居る所を見ても各種目毎に日本の樂勝を許さぬであらう然し現在一萬米競走に最も優秀なレコードを出してゐる比島選手はデ・ラ・クルズで比軍は同選手に大いに望みを掛けてゐるがその記録は日本選手の前を壓するには至つてゐない師つて短距離界を見る時は比軍の陣容は實に多士濟々であるフイリツピン大學のニカノル、賀易學校のゴンザガ等は分けても比島スプリンター中の大黒柱で極東で最も速いと云はれてゐるニカノルの如きは各地の競技會で度々百米競技に十秒八の好記録を出してゐる同選手は百米の外ハードルを得意とし且つフイールド競技も出來ると云ふ萬能選手で比軍に一番多くの得點を齎らすものと一般に期待されてゐる乃ゴンザガは恰も我が織田選手の感があるゴンザガは前回の世界オリムピツクにフイリツピンを代表して出場した選手で二百米の新記録は二一秒フラツトである中距離界にあつてはナショナル大學のアラムブラ及グレーフイリツピン大學のエーター、その他新進選手オゾアコルヴラ等の一團が日本に取つて恐るべき敵手となるであらう中でもアラムブラ選手は有望で四百米ベストレコードは五一秒六であるが今後の練習の如何によつては更にこれを短縮する望み充分といはれてゐるフイールド競技には先づ走高跳の巨星トリビオがある彼は前回の上海に於ける極東大會では一米九三で覇權を握りアムステルダムの世界オリンピツクでも第四位を獲ち得た强豪であるその後益々元氣を示し最近のミリコンセプ大會では一米九六を跳んでゐるに之れは我が木村一夫選手の昨年度公認記録一米九四を破るものでその一騎打は蓋し今次大會の白眉でもあらうその他棒高跳には三米六五前後の實力を有するスヘコを始めオリンピツクの場數を踏んだ老巧選手が續々と大會を目指して集つて來るであらう

ゴンサガ選手

水泳

水泳競技には有名なジヤアイラを初めウルカアリサンオースチンタバランバロツト等がフイリツピン水泳チームの主力となつてその堅陣を死守すべく特に從來の極東大會で比軍の弱點とされてゐる長距離競泳に最近一段の進歩を見せ今次大會には長距離にも從つて榮冠をば本選手の掌中に委ねるかとの大變な意氣込みである

日比兩國の記録の比較

愈々極東大會出場選手の決定を見る場合はトラツク、フイールド、水泳は從來の如く少數の無所屬選手の外フイリツピン各大學競技聯盟及び陸軍選手が多數を占めるものと思はれるが二三の手權大會迄は未だその大勢の判斷を許さず比軍の強味を云々するはいさゝか早計の感があるが、日比現勢の大體を示す昨年末現在の兩國水陸競技最高記録の比較を掲げると左の通りで日本側が全般に亘つて聊か優秀であることは我々の意を強くするものである

トラツク フイールド

種目	日本	比島
百米	一〇秒六	一〇秒八
二百米	二一秒六	二二秒
四百米	五一秒二	五一秒五
八百米	一分五八秒六	二分〇秒五
千五百米	四分一一秒	四分一四秒
百十米ハードル	一五秒一	一五秒八
一萬米	三三分二秒八	四〇分三七
走高跳	一米八四	一米九六
走巾跳	七米四五	六米五五
三段跳	一五米五五	一三米九六
棒高跳	四米一〇	三米六七
圓盤投	四二米四五	三六米一七
砲丸投	一三米五二	一三米六八
槍投	六〇米八一	五五米三

水泳

種目	日本	比島
五〇米自由型	二六秒	二七秒二
百米同	一分一秒八	一分二秒
四百米同	五分十秒六	五分三十九秒二
千五百米同	二十分四四秒	二十三分二七
二百米平泳	三分〇七秒六	三分一九秒二
百米背泳	一分一八秒四	一分一八秒

野球

野球は若干の優秀選手がプロフエツシヨナルからアマチユアに復歸したために今回は前回の上海大會に出場して慘敗を喫したチームより遙かに强いチームが組織されるとの事である。即ち曾ては職業選手として鳴らし二年前アマチユア選手となつたヒユーゴ・バーネールス、イラナンの三羽烏がその中心となりフイリツピン大學、アテネオ大學の若い大學選手を加へ日本チームに對する復讐を誓つてゐる

籠球

籠球は日本苦手の種目であるが比島は特に今年は從來に見ない程の優秀選手が輩出してゐる。最近開かれたフイリツピン各大學競技聯盟の籠球競技選手權大會には未だ曾てその例を見ざる程の優秀選手が集まつた。各大學選手は今までのオリンピツク代表よりも若く且つ元氣溌剌たるものがあるから從來の古強に代つてこれ等の新進氣鋭が今度の大會に出場することにならう

排球

排球も比島皆入れの種目で強味を傳へられる支那に對しても充分自信を有し再び優勝するものと見られてゐる

蹴球

蹴球も同樣支那との一戰が見物であるが之れは一般に支那が稍々優秀を持するものと見られてゐる

庭球

庭球はフランシスコ・アラゴン及びロープ・インカヨの兩デヴイス・カツプ選手が比軍の主力となり。之れに二三の若い選手がダブルス、試合に出場するやうになると思はれるが今や世界有數のテニス國となつた日本に對しては勝利を望むことは聊か困難であらう

（カツトはブナロン）

秩父宮樣の御前で奉迎のラグビー戰
總會に出席して歸つた 内藤資忠氏のみやげ話

西部ラグビー協會理事總會に出席かた／＼内地旅行中であつた總督府技師朝鮮ラグビー協會理事内藤資忠氏はこの程歸城、大要左の如き土産談を試みた

何時ともあれ、一月初めの全國中等學校ラグビー大會で京城師範が奮戰したことは、從來全く問題視されなかつた朝鮮のラグビーに對して刮目して期待させることが出來たので、會ふ人毎が、くはしい朝鮮のラグビー事情をきゝたがつてゐました。全國中等學校野球大會で朝鮮が不振なのに引きかへて、このラグビーのすばらしい成績は、全鮮ラグビー界を擧るの日の近きを思はせた、尚かねてスコツトランドに始まつて最近の英國で流行してゐるセブン・ア・サイドといふ七人制ラグビーが、最近の内地で香山氏らの唱導で行はれ始めてゐたが、珍らしいことでした。これはフオアワード三人、ハーフバツク一人、スリーコーター二人、フルバツク一人といふ選手の配置でゲームするので期間や面積は正式のラグビーと全く同一です。何れ我社の『京日閑話』欄でも紹介してもらへればいゝと思つてゐます。理事總會は、大體朝鮮の希望は容れられ今春、秩父宮殿下が御渡鮮遊ばせば、御來鮮のゲームをやる計畫に對しても、非常に熱意を表して援助してくれる事になつてゐます

寫眞

（上）歸鮮當日における朝鮮婦人會館總會、後列右より四人目は松田拓相夫人（下）日本におなじみの中華民國の名優梅蘭芳は、今回アメリカ行の途中廿一日朝入京、大倉男の招待で東京會館で盛大な歡迎會が開かれ餘興に帝國女優連の踊りがあつた寫眞中央は大倉男と握手する梅蘭芳と兩側は帝國女優

諸調度品を高松宮邸へ
喜久子姫が同窓生を招いて別れの晩餐會

【東京電話】御婚儀の御準備も滯りなく了つたので、徳川公爵邸では二十三日午後から山と積まれた喜久子姫の諸調度品二十五荷余を自動車で高輪なる高松宮邸に搬入したお喜久子姫には午後四時から東京會館に學習院同窓生四十余名を招待し別れの晩餐會を催された

明治町の舗裝工事

京城の心臓部とはいはれる明治町も雨の日はぬかるみで、目抜きの商店街が田圃のやうになるので同町有志は協議の結果二十三日正午高非靈次、小川勝平氏等五名が臨水府尹を訪問、道路舗裝の陳情をなした、この舗裝は二萬余圓を要し、同町内で半額程度を醵金、府に寄附するもので、府でも寄附が行はるれば來年度に施工する意向の如く、明治町も本町筋に劣らぬ堂々たる道路になる日も近い

九十名檢束

非合法公立農業學校では二十一日朝登校後不穩の行動に出でる形勢があつたが非同學の活動により二十一名約九十名を檢束して未然に防ぐことが出來たがなほ形勢樂觀を許さぬ状態である（全州）

立木を伐る

高陽郡崇仁面下月谷里八番地李弘老（三四）は二十二日午後二時頃同里八九番地先小林慎雄氏所有の山林に侵入し赤松、椰を四十本を盗伐、少年を集めて街に薪賣りに行からうとするところを東大門署員につかまり科料三十圓をくらつた

デンマーク皇太子 三月に御來朝
約十日間の御滯在

【東京電話】去る一月初めメジナ御出發東洋諸國御視察の途につかせられたデンマーク皇太子殿下即ち陸軍少佐フレデリツク殿下は御令弟クヌツド殿下御從弟アツクセル同妃殿下と同伴今春三月中旬御來朝になることゝなり同國代理公使セール氏は廿三日午後二時宮内省に山縣式部次長を訪ひ執達方を願ひ出た御一行の日本滯在期間は約十日間で御視察地は決定し次第宮内省に通知御豫定である

前會計係長から事情を聽取
例の島德問題で

京城府政の癌腫となつてゐる島德氏所有の新堂里土地（元府有地）問題は馬野府尹以下三代の府尹により未だに解決せられずにゐるが府では臨水府尹就任以來、これの全部解決に當る事となり、まづ島德契約の條件となつてゐる道路二線の築造に着手してゐるが、府尹は同問題を知悉してゐる當時の係長井上一郎氏を二十三日午後二時招致し、經過からの經緯を聽取するところあり、更に井上氏より問題の詳細なる事情の提出を命じたので、井上氏は近く自己の意見を加へて提出する事となり、府尹はこれにより府の解決策をたてることとなつた

別科生も無試驗で開業
齒科醫專の懸案 圓滿に解決す

昭和二年專門學校昇格當時、女子部學生と別科生に問題のあつた京城齒科醫學專門學校はこの程正式に認可され現在入學してゐるものは女子生徒と別科生も共に專門學校卒業と認められ無試驗開業を許されることになつたが今年からは別科生は募集せず。女子學生は、女學校五年卒業生は從來と同じく入學を許す事になつた。これがため女子學生父兄らと學校との間に問題が起つてゐた際、近く解決に有利に且つ完全に解決したわけで學生らは頗る喜び本年の入學希望者も卒業後の試驗がないだけに今より多數の應募を見るであらう。右につき柳樂同校長は語る　これで長い間の懸案も、解決して學生も喜んでくれるので安心しましたが私としては尚これを内地でも無試驗開業出來る樣にして、學生のために一層計つてやりたいと思つてゐます

一棟を全燒

廿三日午前六時十五分頃、府内桥洞町一丁目十七番地、家具商桶脇永吉方から出火し、隣家の石炭商、金順明方および倉庫一棟を全燒して同六時四十五分頃漸く鎭火した、原因は二階のストーブの不始末からしく、損害家屋千圓、家財二千五百圓、金は大北海上火災に千圓の保險が附してある

資本金壹千貳百五拾萬圓
横濱火災
京城鍾路一丁目 支店

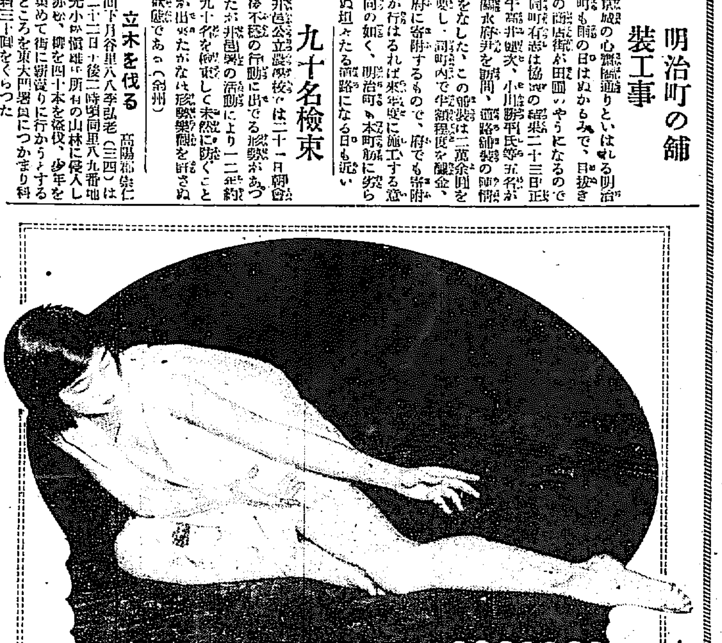

2月1・2兩夜……京城公會堂
崔承喜 創作舞踊
第一回公演
主催 京城日報社 毎日申報社

平靜に歸す
全州の各校

全州女子高等普通學校生徒の不穩事件は既報の通り二十日十九名の主謀者をたしたが取しらべの結果二十一日十六名は釋放され三名だけ取消處分を受け目下謹愼中であるほか工藝補習學校生徒一名又取調べ中で各學校ともなほ警戒は要するが二十二日は頗る平靜で今後擴大する樣な事はない模樣である（全州）

問題の小説

賀川豊彦氏が渾身の熱情を傾けた問題小説『賣笑婦』キング二月號に發表、深刻な人生を描寫して何人も感激、今や各方面で大評判！

大田商業補習學校動搖

【大田特電】大田商業補習學校では廿一日午後三時より突然三項の要求をなし内地人生徒のほか少數を殘して歸宅したため學校側では善後策を講ずると共に大田署に報告したゝめ同署では首謀者を取調べ中であるが廿二日は約四十名の登校を見た

談合事件言渡し
來る卅一日

大邱土木談合事件の判決いひ渡しは去る十六日の豫定であつたが裁判長の都合によつて延期されてゐたがいよ／＼一月三十一日と決定し二十二日付で法院から各被告にそれ／＼呼び出し狀を發送したが裁判長は金川部長の後任松井新任部長である（大邱）

途中で捕はる

二十一日午後六時半頃通行中の怪しい朝鮮人あるを仁川街道某所附近の駐在所員が見とめ捕へて取調べて見れば右は窃盗前科三犯金龍雨（三〇）といひ仁川宮町三好いせ方から窃取した衣類數十點を背負ひ込み京城へ逃走する途中なることと判明したが餘罪多數の見込みで取調中（仁川）

日本選手出發
廿日神戸から

【東京電報】本年度のデビス・カツプ戰ヨーロッパ・ゾーン出場の原田武一、佐藤俵太郎兩選手は去る廿日神戸出帆の長崎丸にて上海に赴き同地で試合の上白山丸にて渡歐することゝなつた

スケート大會

廿四日午前十一時から人道橋下リンクに於て京城日報社主催全鮮スケート大會が開かれる

ブツナス

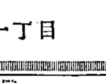

京城の慈善鍋がさげられた廿二日から三十一日の十日間にわたつて府内各所二十ケ所に救世軍の慈善鍋が▲一體この十日間にわたる二十個の慈善鍋にはどれだけの金が投げ込まれたか▲調べて見るとその總額は六百七十一圓九十九錢▲京畿道保安課の募集許可金額二千五百圓の約四分の一であつた▲そしてこの同情金は總經費七十六圓七十九錢米代二百八十五圓貧困者救恤費や六十四圓十七錢▲無料宿泊所や食堂衣服代等の救貧費に二百四十五圓六十三錢をあてたといふ▲それにしても十日間にわたる二十の慈善鍋と七十余人の救世軍士官の活動に六百圓そこ／＼とは情けない

大募集 國產奨勵
農林省御指定
特約販賣者 一面一人主義
申込次第規約書送附ス
專賣特許（在庫豐富）
トバタ農工用石油發動機
トバタ船舶用石油發動機
トバタ揚水ポンプ
トバタ石油發動機朝鮮中央發賣元
其他科目 精米麥機、製粉機、脱穀機、豆粕粉碎機、飼料粉碎機、其他一般農具農業用品 油類
國產商會 京城府若草町八十四 電話本局三六六九五

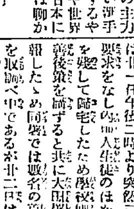

齒の痛む人 市民印の歯痛トンプク
のんで不思議に其場でナホル
◇昔の歯痛薬の如く歯直後に付ける爲め知らず／＼歯の琺瑯質を損じ遂には抜かなければならない樣になる事は絶對になく根本から治す妙薬です
◇近頃本劑の流行盛なる爲め効力不確實なる類似品多し不親切なる藥店はニセ物を賣る必ず市民印と御指定を願ひます
定價 廿五錢 五十錢 壹圓 貳圓（各藥店に有）
本舗 大阪市東淀川區豊崎町 市民藥局 振替大阪四五三三七〇番 電話北五三二三

九州藥學士 三村勝也著 生殖器障害 神經衰弱 自宅療法 四六判百頁 上製本 金廿錢 送料共

處方公開

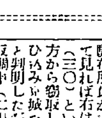

飛行家案内 内容見本無代進呈
唯一の手引書・飛行家になるいろいろの方法をくわしく書いた、少年諸君！成功を望まば先づ必ず本書を見よ。埼玉縣所澤陸軍飛行學校前・石川飛行士事務所出版部
天眞堂書店

耳鼻咽喉科診察 醫學博士 阪井清 自午前九時至十二時 自午後三時至六時 黄金町（電本六四二）

ノーシン！ノーシン！頭痛に「ノーシン」 京日案内

利益多大 タイヤー修繕機 自動車用 自轉車用 新案特許 營業權附 修繕法伝授 總代理店 村井商會 大阪市浪速區 電話一六三六

日東カゼ藥

金融 不動產貸附 土地、家屋、田畑、山林 公債、社債、株券 利率低廉迅速取扱 京都市新柳馬場 土地部 かぎや質舗

小林病院 内科・小兒科 入院室 テフス赤痢猩紅熱等 旭町一丁目（電本六九二・三六九四） 平山監督

恩給 年金 大勉强 長短期即時取引 京城府蓬萊町 公債々券 九二一 ……

女中 至急入用 御希望の方は御來談下さい 京城府本町二丁目 電本一〇二番 浦尾旅館

寫眞 修整師 自信ある人 高給優遇 大邱府上町 獨立軒

女中 數名至急入用 二十才以上三十才以下 本人御來談ありたし 京城驛前 鐵道指定旅館 大東館 電本二八二〇番

旅館 但し室數二十以上 京城府古市町十七番地 電本二七七三 書木

貸家 牛六疊二間 下六疊二間 分五 疊一間 水道瓦斯 電話 本局三四七四 鈴木

恩給 手當金 其他 年金 證書 京城本町 電話本局 三三四一 三四〇八 英商會

運命の浪 (220)

遠藤柳雨作　多田毅三畫

新規の謎（三）

如何にも意味ありげなこの少女の出現、それは誠吾にとつて、最も興味ふかい、何事かがあるらしいのを、暗示的に感じた誠吾は、暫く突きすゝんできかうと思つて居る中に、潤子の新らしい話題に話を折られてしまつた。

四人の人、女二人に男二人、と誠吾は心で繰返して、それは若しや夢江と濟香などを含んで居やアしないかと、刹那的に考へずには居られなかつた。

『えゝ、さう、それはとても奇麗な女の方よ』

『四人？、女と男ですつて？』

『日本人ですか』

『えゝ、さうなのよ、ですから、お父さんも一生懸命になつて、お世話して上げたの、夫れでもう全然り快くおなりになつたんですの』

誠吾はこの少女の潤子を通じて、その二人の美しい女といふのを名前が確めたくも思つたが、どうせ間近に相見ることができるのだから、潤子に間接にきくよりは、自分が直接に會つた方が、いゝだらうと考へたので、その話しはそのまゝにした。

『ぢやアみんな日本の方ねえ、あの二人の女の方もお喜びになるでせう』

『お嬢さん、それよりは私は、あなたが日本の土地でお生れになつたといふことに、ひどく興味を覺えるのです、興味を覺えるぢやアない、なんとなくおなつかしくつてなりません、くわしくお話しがうかゞわれないでせうか』

『わたしのこと……』

『えゝ』

と、誠吾は潤子の眞珠のやうに美しくかゞやいた目をみた。

『あら、いやだわね、私もよくは知らないの、お父さんが日本で生れたとおつしやるから、私さう思ふだけなのよ、お父さんは委しく知つて居らつしやるわ』

『あのお父さんは、あなたの本當のお父さんですか』

少し無禮だと思つたが、誠吾は思ひ切つて聞いてみた。

『…………』

すると、少女の潤子は、さうだとも、さうでないともいはないで下を向いてかゞやく砂地に目を落とした。

朝の風が微かに靜かに、二人の側に立つて居た松を吹いた。

よ、明日の晩お月さまをみやうつてお約束したの、この煙突でお月見をすると、本當に佳いことよ、彼方の樹の枝のところへ、鏡のやうなお月さまがかゝつて、夫れは夫れは見事よ、本當に美しいわ』

潤子が指差した樹の枝の方を、誠吾は眤と見やりながら、

『あゝあすこ』

と首肯いて、

『いゝでせう、なんにしろ、四圍が海で、なにもさへぎるものがないので、月と海とこの煙突と、この三つの世界ですからねえ、とても日本の内地などではみられない、壯大な自然の美でせう』

『えゝ、本當にいゝことよ、あなたも一度お月見なさらない』

『えゝ、やりません、仲秋の名月には少し時期が早いが、月にかわりはないでせう』

『お月見なさる？』

京城明治町二丁目　佐々木胃腸病院　入院隨意　電本三八七三　一七一六

京城明治町二丁目　中央婦人科院　院主　衣笠茂　電本二三四〇番

出版界

▼新年特報（新年號）世界交通の開拓たる朝鮮（大村卓一）滿洲財界混迷の原因（加藤敬三郎）朝鮮に因む新聞種話（沢師俊司）その他（京城旭町一ノ一五その社二十錢）

▼新使命（一月）世界の指導精神は日本の掌中に落つ（尾崎行雄）政界時評（高野清八郎）その他（東京市芝區白金三光町三〇八その社四十錢）

▼錦日傘（二月）詩歌誌（東京市外世田ケ谷代田一一二八その社二十五錢）

▼寶島米報（一月）大阪堂米會十錢

▼牛光（一月）俳誌（東京市牛込區本村一七生光發行所二十五錢）

▼海防（新年號）歐米各國に於ける航空機の趨勢（有坂亮平）その他（東京市丸の内東京海上ビル海防義會二十錢）

日東カゼ樂

演藝案内

東亞倶樂部
二十四日より猛烈異彩を放つ特選三大番組の公開　階下席二十錢均一　小學生徒十錢
東亞キネマ京都超特作　監督 橋本松男氏　大衆文藝通俗時代劇　原作 直木三十五氏
明暦風流陣　嵐寛壽郎　原駒子　主演　外オールスターキャスト
時は明暦、處は江戸市谷四谷の鳥吉が與ん事スリそこねしは紙三十萬兩の滿州のさんごの根ノ中へ飛込んで生命を助かつたのがせめてもの儲けものであつた
大ソオックス映畫社超特作　監督ジエームス・テイリンク氏　大喜劇 娘 脊 番 裏 表　ルイズ・モーラン嬢　ニール・ハミルトン氏主演　戀愛!!諧謔!!興味自から湧く娘、青春ロマンス……?
東亞キネマ京都スタヂオ現代劇部　超々特作　監督 米澤正夫氏
緋鹿子草紙　小川雪松　宮城直枝　主演　月岡正美　中村國枝　今川うめ子　梅田雅俊　大村英夫　阿達ちゑ子　小式部八重子　中條榮佐子　外オールスターキャスト

マキノキネマ 中央館
二十三日より特選三大名畫公開　特に本年度最初の試みとして今週に限り斷行
マキノキネマ現代劇部特作　雨潮英輔監督作品　杉狂兒復歸第一回主演
俺は天才 全八卷　桑村千代乃　都賀一司　助演
ユニヴアーサル社特作　ナット・ロツス氏監督作品
大學生活 全六卷　第十六、十七、十八篇公開　ドロシー・ガリヴアー嬢　ジヨージ・ルイス氏　主演
マキノプロダクシヨン特作時代劇　中島寶三監督作品　江戸稚談
兩國橋 全八卷　澤田敬之助　大林梅子　中村東之助　都賀靜子　荒木忍　兒島武彦　外マキノオールスターキャスト

大正館
二十二日封切　特別大興行　大衆と握手せる松竹映畫特選番組
[illegible]
命の灯 八卷
[illegible]
狂へる名君 八卷
林長二郎　若水絹子　高松錦之助　主演　外オールスターキャスト

浪花館
二十一日より四日目　改名披露
[illegible]

ちうきびやう 中風病　動脈硬化!! 人助け!! 多数全治大喜こび 療養書進呈
日本中で一番有名な當家中風秘藥は多年苦心研究心血を傾注せし創製名藥だけあつていろいろ治療に手を盡し悲觀せる中風も意外に早くよくなり再び活動の幸福さて家内一同大喜びの實例多し出廣告切抜き御申込あれ秘藥を詳報すると共に療養書を無代進呈す
兵庫縣明石市仲町九　加古中風藥本家

受驗準備　ノーシン　出來
試驗準備は頭が第一である◆頭のボンヤリした時◆頭のクシヤクシヤして學課の進まぬ時◆
なんとなくツター服のんでごらん忽ち頭はすつきりし思ふ存分面白い位勉強が出來る◆ノーシンは醫學博士森田資孝先生◆御推奬の特効藥にして◆づつうなどのむとすぐなほる◆すぐ試みられよ

綿　布團綿　中入綿　蒲團　卸小賣
京城本町四丁目　岩見製綿所　電話本局一六〇一番
支店 京城本町一丁目　電話本局六三三番

京城旭町二丁目八番地　瀬戸 外科 皮膚科 醫院　瀬戸潔　電話本局二四九八番

保溫に滋養と強壯　無臭ニンニクエキス
肺炎肋膜 諸病に 鰻油
ニンニク（四十五日分金壹圓）鰻油（貳圓以上御郵送）
御使用の方は左記へお尋ね下さい
京城府苑南洞一九五　井上又七

資本金壹千五百萬圓　株式會社 十八銀行京城支店
京城府黄金町二丁目　電話本局
同 新龍山支店　京城漢江通り十三番地　電話龍山五九〇番
同 龍山支店　京城府　町二丁目　電話龍山